전라북도

www.jbhepi.or.kr

2023 전라북도 공공보건의료 지원조직 안내서

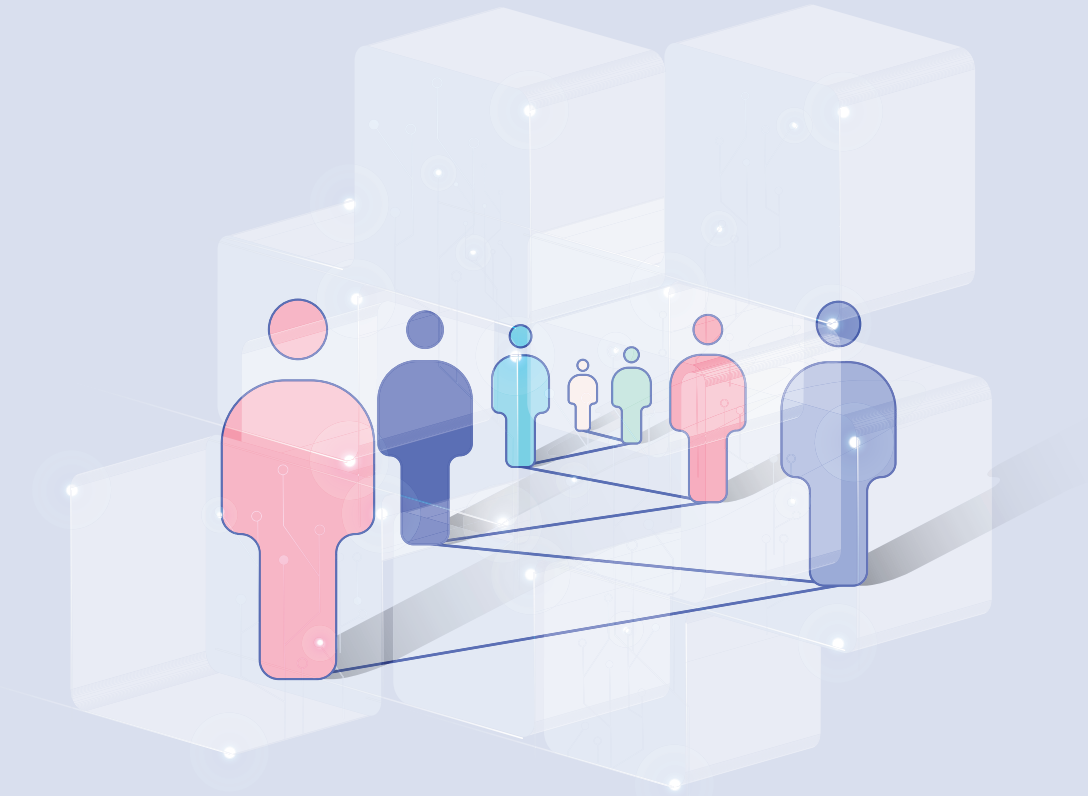

전라북도
공공보건의료지원단
JEOLLABUKDO PUBLIC HEALTH CARE POLICY INSTITUTION

전라북도

www.jbhepi.or.kr

2023 전라북도 공공보건의료 지원조직 안내서

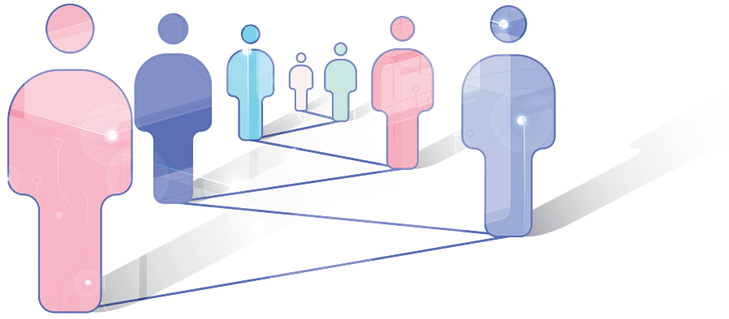

본 안내서는 '전라북도 공공보건의료 분야 지원조직(지원단, 센터 등)'의 주요 사업, 연계협력 현황 및 연계 수준이 담겨있습니다. 각 기관의 연계 협력 활성화를 위한 기초자료로 활용되기를 기대합니다. 전라북도 공공보건의료지원단은 도민 누구나 양질의 보건의료서비스를 누릴 수 있도록 최선의 노력을 다하겠습니다.

전라북도
공공보건의료지원단
JEOLLABUKDO PUBLIC HEALTH CARE POLICY INSTITUTION

발간사

전라북도 공공보건의료지원단장
오경재

전라북도 공공보건의료지원단은 도민의 건강 수준 및 삶의 질 향상을 위해 공공보건의료기관 정책·기술 지원, 보건의료기관 간 연계 협력 구축 지원, 공공보건의료기관 전문인력 역량강화, 공공보건의료 관련 조사·연구 수행 등의 업무를 수행하며 전라북도 공공보건의료의 핵심 임무를 수행하고 있는 기관입니다.

전라북도에는 도민의 건강증진 및 건강수준 향상을 위해 각 분야의 전문성을 가진 다양한 공공보건의료 지원조직이 운영되고 있습니다.

지원조직들의 공공의료사업의 효율적인 운영과 효과적인 서비스 제공을 위해서는 중복사업의 조정과 연계협력이 필요한 분야를 발굴하여 지원조직 간 사업을 공유하고 조직 간 연계협력 현황 및 요구 수준을 파악할 필요가 있습니다. 이에 전라북도 공공보건의료지원단은 매년 지원조직들의 연계협력체계 구축과 활성화를 위한 기초자료로 활용할 수 있는 「전라북도 공공보건의료 지원조직 안내서」를 발간하고 있습니다.

2023년도 안내서에는 지원조직 26개소, 공공의료기관 12개소, 수행기관 2개소 구성으로 수행 중인 주요 사업 소개, 연계협력 사업소개와 개괄적인 설명을 담았습니다.

전라북도 공공보건의료지원단은 전라북도청 및 보건의료 유관기관과의 지속적인 연계·협력을 통해 의료자원과 의료이용의 도내 지역 간 격차를 해소하여 도민 누구나 질 높은 의료서비스를 이용할 수 있도록 모든 보건의료분야 지원단 및 센터의 지속적인 활동을 통해 건강한 전라북도를 만들어 가는데 미력하나마 최선을 다해 노력하겠습니다.

발간에 힘써 주신 전라북도와 공공보건의료수행기관 관계자들, 전라북도 공공보건의료지원단 연구원들께 마음 속 깊은 감사의 말씀을 전합니다.

격려사

전라북도 복지여성보건국장
이송희

전라북도는 저출산·고령화의 심화, 건강취약계층의 증가로 인해 보건의료에 대한 수요가 빠르게 증가하고 있습니다. 반면 이를 충족시키기 위한 보건의료자원의 공급은 일부 지역에 편중되어 있어 지역 간 의료접근성 문제와 의료 이용 격차가 발생하고 있습니다.

도민의 건강안전망 실현을 위해 작년에 개설된 「전라북도 공공보건의료지원단」이 우리 지역 공공보건의료의 싱크탱크 역할을 훌륭히 잘 수행해 주고 있음에 감사드립니다.
특히 작년에 이어 올해도 『전라북도 공공보건의료 지원조직 안내서』 개정판을 발간하게 된 것을 뜻깊게 생각합니다. 공공보건의료기관뿐만 아니라 다양한 보건의료 분야의 지원단과 센터들이 각 기관의 고유한 역할을 잘 수행하면서 기관 간 상호이해를 통한 원활한 연계·협력이 이루어질 때 도민의 건강권을 지킬 수 있을 것입니다.

이번에 발간되는 『전라북도 공공보건의료 지원조직 안내서』개정판을 토대로 우리 지역의 건강격차 해소와 도민의 건강수준 향상을 위해 보건의료기관과 지원조직들의 소통과 연계·협력을 강화하는 장이 마련되어 전라북도 공공보건의료가 더욱 발전하는 계기가 되기를 기대합니다.

지방소멸과 지역격차, 그리고 이에 수반되는 건강격차 문제는 현재 많은 지역사회에서 공통적으로 직면한 중요한 과제입니다. 전라북도는 "지역사회와 함께하는 도민 누구나 누리는 건강한 삶"을 도정 목표로 「전라북도 공공보건의료지원단」을 통해 보건의료자원의 효율적 분배와 지역격차 해소를 위한 계획을 수립하고, 보건의료서비스의 품질을 높이고 보건의료자원의 형평적인 공급을 위해 노력하고 있습니다. 이러한 노력과 헌신은 지역사회의 발전과 번영에 기여할 것이며, 도민들의 안전과 건강을 위한 기반을 마련하는데 중요한 역할을 할 것입니다.

코로나19 위기 극복과 힘든 시기에도 늘 도민들의 건강과 안전을 위해 최선을 다하고 계시는 보건의료 분야 지원단 및 센터에 깊은 감사의 말씀을 드립니다. 우리의 협력과 헌신이 지역사회에 미치는 긍정적인 영향을 믿어 의심치 않습니다. 함께 미래를 향해 나아가며 보다 건강하고 행복한 전라북도를 만들어 나가기를 기대합니다.

감사합니다.

CONTENTS

※「제2차 공공보건의료 기본계획」에 따른 순서배치

PART. I 전라북도 공공보건의료 지원조직 연계·협력 사업안내

1-1 공공보건의료지원단 08
- [전국] 수행기관 현황 10
- ① 전라북도 공공보건의료지원단 11

1-2 공공전문진료센터 분야 14
- [전국] 수행기관 현황 16
- ① 전북대학교 어린이병원 17
- ② 권역 호흡기전문질환센터 20
- ③ 전북지역 노인보건의료센터 23

1-3 중증응급 분야 26
- [전국] 수행기관 현황 28
- ① 전북대학교병원 권역응급의료센터 29
- ② 원광대학교병원 권역응급의료센터 31
- ③ 전북권역외상센터 33
- ④ 전북권역심뇌혈관질환센터 35
- ⑤ 전라북도 응급의료 전용헬기(닥터헬기) 38

1-4 암 치료·돌봄 분야 40
- [전국] 수행기관 현황 42
- ① 전북지역암센터 43

1-5 취약층 의료/서비스 보장 분야 46
- [전국] 수행기관 현황 48
- ① 고위험 산모·신생아 통합치료센터 50
- ② 신생아 집중치료 지역센터: 원광대학교병원 52
- ③ 신생아 집중치료 지역센터: 전북대학교병원 54
- ④ 전북 권역재활병원 56
- ⑤ 전북권 공공 어린이 재활의료센터 58
- ⑥ 전라북도보조기기센터 59
- ⑦ 전라북도 지역장애인보건의료센터 62
- ⑧ 전라북도광역치매센터 65

1-6 정신건강 분야 68
- [전국] 수행기관 현황 70
- ① 전라북도정신건강복지센터 71
- ② 권역정신응급의료센터 74

1-7 감염병 대응 분야 76
- [전국] 수행기관 현황 78
- ① 전라북도 감염병관리지원단 79

1-8 보건의료 분야 82
- [전국] 수행기관 현황 84
- ① 전북금연지원센터 86
- ② 전라북도 통합건강증진사업지원단 & 심뇌혈관예방관리사업지원단 89
- ③ 전북해바라기센터: 위기지원형 92
- ④ 전북해바라기센터: 아동형 94
- ⑤ 전북서부해바라기센터: 통합형 96

PART. II 부록

전라북도 공공의료기관(12개소) 100
- [전북] 수행기관 현황 102
- ① 전북대학교병원 103
- ② 전라북도 군산의료원 106
- ③ 전라북도 남원의료원 109
- ④ 진안군의료원 112
- ⑤ 전라북도 마음사랑병원 114
- ⑥ 부안군노인요양병원 117
- ⑦ 완주군아름다운노인전문병원 119
- ⑧ 전주시립요양병원 121
- ⑨ 정읍시립요양병원 123
- ⑩ 전라북도 고창노인요양병원 125
- ⑪ 전라북도 남원노인요양병원 127
- ⑫ 전북대학교치과병원 129

전라북도 공공보건의료 수행기관(2개소) 132
- [전북] 수행기관 현황 134
- ① 원광대학교병원 135
- ② 전주예수병원 139

PART I

전라북도 공공보건의료 지원조직 연계·협력 사업 안내

Ⅰ-1 공공보건의료지원단

Ⅰ-2 공공전문진료센터 분야

Ⅰ-3 중증응급 분야

Ⅰ-4 암 치료·돌봄 분야

Ⅰ-5 취약층 의료/서비스 보장 분야

Ⅰ-6 정신건강 분야

Ⅰ-7 감염병 대응 분야

Ⅰ-8 보건의료 분야

Ⅰ-1
공공보건의료지원단

I-1 공공보건의료지원단

[전국] 수행기관 현황

서울·인천·경기
- 서울특별시 공공보건의료재단: 1개소
- 인천광역시 공공보건의료지원단: 1개소
- 경기도 공공보건의료지원단: 1개소

대전·충북·충남·세종
- 대전광역시 공공보건의료지원단: 1개소
- 충청북도 공공보건의료지원단: 1개소
- 충청남도 공공보건의료지원단: 1개소

전북
- 전라북도 공공보건의료지원단: 1개소

광주·전남
- 광주광역시 공공보건의료지원단: 1개소
- 전라남도 공공보건의료지원단: 1개소

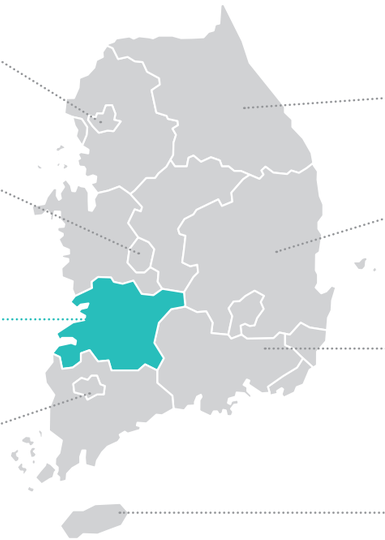

강원
- 강원특별자치도 공공보건의료지원단: 1개소

대구·경북
- 대구광역시 공공보건의료지원단: 1개소
- 경상북도 공공보건의료지원단: 1개소

부산·울산·경남
- 부산광역시 공공보건의료지원단: 1개소
- 울산광역시 공공보건의료지원단: 1개소
- 경상남도 공공보건의료지원단: 1개소

제주
- 제주도 공공보건의료지원단: 1개소

연 번	구 분	설 치 일	위탁기관
1	서울특별시	2017. 07. 24.	서울의료원
2	인천광역시	2014. 01. 01.	인천광역시의료원
3	부산광역시	2015. 10. 01.	부산의료원
4	제주특별자치도	2017. 03. 15.	제주대학교병원
5	경기도	2017. 03. 22.	분당서울대학교병원
6	강원도	2019. 05. 07.	강원대학교병원
7	경상남도	2019. 04. 24.	창원경상대학교병원
8	전라남도	2019. 07. 31.	전라남도청(직영)
9	대전광역시	2020. 05. 04.	충남대학교병원
10	광주광역시	2020. 05. 01.	전남대학교병원
11	대구광역시	2020. 07. 01.	경북대학교병원
12	울산광역시	2020. 10. 01.	울산대학교병원
13	충청북도	2021. 06. 01.	충북대학교병원
14	충청남도	2021. 11. 01.	충남대학교병원
15	경상북도	2022. 03. 01.	경상북도 김천의료원
16	**전라북도**	**2022. 03. 11.**	**원광대학교병원**
계		16개소	

2022년 11월 기준 / 자료출처: 2023년 시도 공공보건의료 지원단 운영 지원 사업 안내

① 전라북도 공공보건의료지원단

일반 현황

수탁 기관	원광대학교병원(2022~2024년)
설치 장소	원광대학교병원 內 원광문화센터 2층 사무실
개소 일자	2023년 3월
사업 규모	‣ 예산: 국비(50%), 지방비(50%) ‣ 조직구성: 1단 2팀 – 기획연계팀(4명): 공공보건의료 시행계획 수립 및 시행지원, 공공보건의료 연계·협력체계 구축, 전문인력 교육·훈련, 행정·홍보 및 운영지원 – 정책연구팀(2명): 공공보건의료 감시체계 구축, 현황조사·연구, 통계DB산출 및 모니터링
설립 근거	‣「공공보건의료에 관한 법률」 제22조 및 동법 시행령 제17조 ‣「전라북도 공공보건의료에 관한 조례」 제6조
구성 인력	‣ 8명: 단장 1명, 부단장 1명 책임연구원 1명, 주임연구원 2명, 연구원 2명, 행정원 1명
사업 주관	보건복지부, 전라북도청
사업 기간	2022년 3월 11일 ~ 현재

인력 현황

직 위	담당 업무	연락처·이메일
단장	• 전라북도 공공보건의료지원단 위탁사무 총괄 책임	
부단장	• 전라북도 공공보건의료지원단 사업운영 및 행정업무 관리	
기획연계팀		
책임연구원	팀장(기획연계팀 / 정책연구팀) • 전라북도 공공보건의료 시행계획 수립 및 시행지원 • 전라북도 공공보건의료위원회 운영 지원, 정책 심포지엄 • 중앙·시도 지원단 연구 네트워크 • 지원단 사업 및 운영 총괄	063-859-0069 73mina@hanmail.net
연구원	• 공공보건의료계획 역량강화 워크숍 • 권역/지역책임의료기관 연계·협력 • 공공보건의료 지원조직 연계·협력 • 공공보건의료기관 연계·협력 모형구축 조사 • 홈페이지 운영	063-859-0067 hana0519_@naver.com
연구원	• 전라북도 공공보건의료 포커스 발간 • 찾아가는 공감클래스 운영 • 내부역량 강화 워크숍 • 홍보 관련 업무	063-859-0068 chlwltnsla@naver.com
행정원	• 행정 및 운영지원 • 예산 수립 및 집행	063-859-0066 coketlsel@naver.com
정책연구팀		
주임연구원	• 도·공공보건기관 「지역보건의료계획」 수립 및 시행 지원 • 지역책임의료기관 지원(심포지엄) • 지역 간 격차 연구 • 뇌졸중 현황 및 연계·협력 구축 연구	063-859-0079 box0032@daum.net
주임연구원	• 공공보건의료 DB 플랫폼 구축 및 운영 • 공공보건의료 계획 수립 및 시행 지원 • 지역책임의료기관 지원(심포지엄) • 지표 관련 전문가 포럼 • 전라북도 공공보건의료 지표 관련 조사 및 지원	063-859-0080 skywhdanr@wku.ac.kr

미션과 비전

MISSION

공공보건의료 강화를 통한 전라북도민의 건강수준 및 삶의 질 향상

VISION

도·공공의료기관의 정책역량 강화	필수의료의 지역 완결적 공공보건의료체계 구축	질 높은 공공보건의료 제공

주요 사업내용

도·공공보건의료기관 정책·기술지원

- 전라북도 시행계획 수립·시행 지원, 공공보건의료위원회 지원
- 공공의료기관 공공보건의료계획 수립 및 시행 지원
- 지역사회 지역보건의료계획 수립 및 시행 지원
- 지역 특성을 반영한 공공보건의료정책 지원

공공보건의료기관 간 연계·협력 체계 구축 지원

- 권역/지역 책임의료기관 및 협의체 운영지원
- 공공보건의료 지원조직 연계·협력
- 국립중앙의료원 및 전국 지원단, 재단 연계·협력

공공보건의료 관련 조사·연구 수행

- 전라북도 공공보건의료 지표 개발 및 정리
- 공공보건의료 지원조직 기초조사
- 뇌졸중 현황 및 연계·협력 구축 연구
- 전라북도 건강 격차 연구

공공보건의료기관 전문인력 교육·훈련

- 전라북도 공공보건의료 지표 전문가 포럼
- 공공보건의료 사업 기획 역량 강화 워크숍
- 공공보건의료지원단 내부 역량 강화 교육

연계·협력 주요사업(요약)

사 업 명	연계협력기관	구분
정책 포럼 개최	전라북도청	C. 공동사업·예산사업
지역책임의료기관 공동심포지엄	전라북도 군산의료원	C. 공동사업·예산사업
	전라북도 남원의료원	
책임의료기관 전담협의체 운영	전라북도청, 전북대학교병원, 전라북도 군산의료원, 전라북도 남원의료원	C. 공동사업·예산사업
전국 연석회의 (성과공유회, 공동 포럼, 공동 연구 등)	중앙-시도 공공보건의료지원단	C. 공동사업·예산사업
찾아가는 공감클래스	전라북도 군산의료원, 전라북도 남원의료원, 원광보건대학교 등	B. 공동사업
지원단 운영(업무협약)	건강보험심사평가원 전주지원	B. 공동사업
	원광보건대학교 LIMC3.0 보건의료클로스터	A. 협력구축(MOU)

* A. 협력구축 / B. 공동사업 / C. 공동사업·예산사업

연계·협력 사업소개

사업명 건강보험심사평가원 전주지원 MOU

- 사업명: 업무협약 체결
- 연계기관: 건강보험심사평가원 전주지원
- A. 협력구축(MOU)

건강보험심사평가원은 보건의료빅데이터를 활용해 각 지자체별 세부 행정구역별 의료자원, 의료이용 및 주요 발생 질환 등 다양한 보건의료현황을 분석한 '2023 지자체별 맞춤형 지역보건의료 현황 분석' 보고서를 발간하고 있다. 건강보험심사평가원에서 보유하고 있는 다양한 보건의료 데이터를 활용함으로써 전라북도 맞춤형 건강정책의 개발과 사업 추진이 보다 원활하고 교류하고 협력하여 전라북도의 건강 격차를 해소하며 도민의 건강수준 향상을 위한 정책 연구 역량을 강화하고자 한다.

사업명 '전라북도 보건의료의 현재와 미래 발전방안 포럼' 개최

- 사업명: 정책심포지엄
- 연계기관: 전라북도청
- C. 공동사업·예산사업

전라북도 보건의료의 현재와 미래 발전방안 포럼은 '전라북도 보건의료의 현재와 미래 발전방안' 주제로 개최하였다. 이번 포럼에서 통합건강증진사업지원단, 감염병관리지원단, 정신건강복지센터에서 현황과 미래 발전방안에 대해 소개하였다.
이어서 패널토의에서는 각 전문분야의 전문가들이 현재의 현황과 미래 발전에 대해서 논의하였다.

주 소	(54538) 전라북도 익산시 무왕로 893	
전화번호	063) 859-0066~9, 859-0079~0080	
웹사이트	* 홈페이지	https://www.jbhepi.or.kr/

Ⅰ-2
공공전문진료센터 분야

① 전북대학교 어린이병원

② 권역 호흡기전문질환센터

③ 전북지역 노인보건의료센터

I-2 공공전문진료센터 분야

[전국] 수행기관 현황

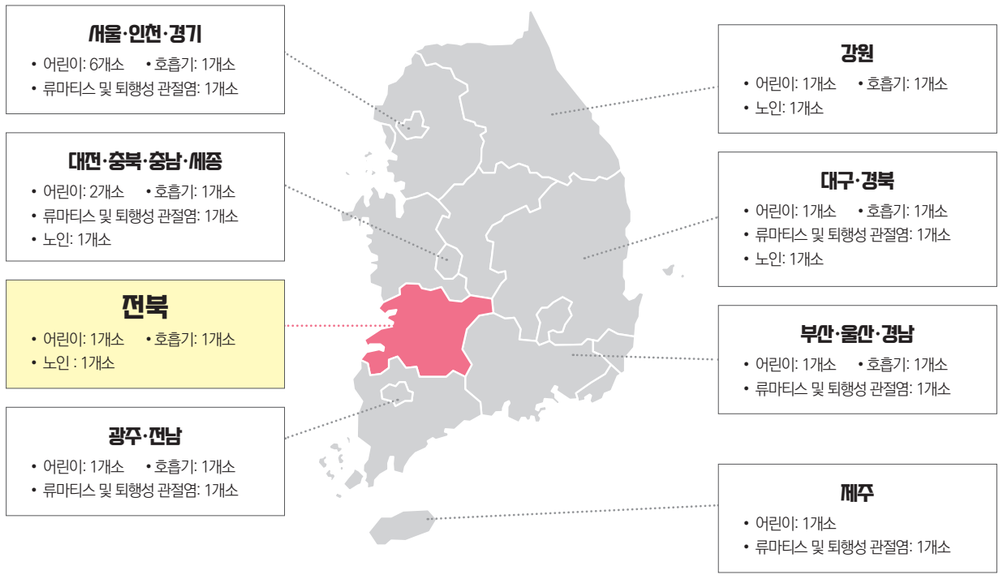

시·도 \ 분야		어린이	호흡기	류마티스 및 퇴행성 관절염	노인
특별·광역시	서울	서울대병원 세브란스어린이병원 서울아산병원 삼성서울병원	–	–	–
	부산	–	부산대병원	–	–
	대구	칠곡경북대병원	영남대병원	대구가톨릭대병원	칠곡경북대병원
	인천	인하대병원	가천대길병원	인하대병원	–
	광주	전남대병원	–	빛고을전남대병원	–
	대전	충남대병원	–	충남대병원	충남대병원
	울산	–	–	–	–
도	경기	분당서울대병원	–	–	–
	강원	강원대병원	강원대병원	–	강원대병원
	충북	충북대병원	충북대병원	–	–
	충남	–	–	–	–
	전북	**전북대병원**	**전북대병원**	**–**	**전북대병원**
	전남	–	화순전남대병원	–	–
	경북	–	–	–	–
	경남	양산부산대병원	–	경상대병원	–
	제주	제주대병원	–	제주대병원	–
계		14개소	7개소	6개소	4개소

자료취합: 2023. 10. / 자료출처: 보건복지부

① 전북대학교 어린이병원

사업 개요

수탁 기관	전북대학교병원
설치 장소	전북대학교병원 內 어린이병원
개소 일자	2013년 6월 11일
사업 규모	‣ 지원: 어린이병원 시설건립·정비비 ‣ 조직구성 – 어린이병원장 – 어린이병원 운영위원회(10명) – 공공의료과 공공의료사업팀 업무지원
구성 인력	‣ 진료부장: 어린이병원, 외래/입원 관련 관리 ‣ 특수진료부장: 신생아집중치료지역센터, 소아중환자실 관리 ‣ 교육·연구부장: 소아청소년과 관련 교육 및 연구 ‣ 보건의료사업부장: 어린이병원 관련 공공보건의료사업 관리
사업 주관	보건복지부
사업 기간	2013년 ~ 현재

인력 현황

직 위	담당 업무	연락처·이메일
어린이병원장	• 어린이병원 총괄	-
하부조직		
진료부장	• 소아청소년과 진료 및 보건관리	- -
특수진료부장	• NICU/PIUC 진료 및 입퇴원 운영관리	- -
교육연구부장	• 일반인/의료인 표준화 교육 시행 • 국/내외 소아청소년 질환 연구	- -
보건의료사업부장	• 포괄적인 보건안전 서비스 제공 • 소아청소년 등원/내외 협력 업무 운영	- -
공공의료사업팀		
과장	• 공공전문진료센터 업무 운영지원 총괄 (호흡기, 어린이, 노인 등)	063-250-2393 alstn1135@jbuh.co.kr
팀장	• 어린이병원 운영지원 등	063-250-2453 22020@jbuh.co.kr
팀장	• 어린이병원 및 노인보건의료센터 운영 지원 등	063-250-2453 22199@jbuh.co.kr

미션과 비전

MISSION

1차 예방부터 3차 예방 및 사회복귀를 연결하는 보건의료 서비스 제공하며
[지역 아동의 건강권 보장]을 추구하고자함

사업목표

- 진료의 질 향상 및 표준화를 통한 양질의 의료서비스 제공
- 협진체계를 통한 ONE-STOP 의료서비스 구축
- 소아 질환의 진단, 치료, 예방법에 대한 연구 수행
- 기존 연구시설, 연구인력 등 자원을 연계함으로써 연구 효과 극대화

주요 사업내용

장기발전 방향

1. 어린이병원의 기능현황과 정책사업의 성과를 파악하고 평가결과에 근거하여 개선방안 수립
2. 공공성과 효율성을 조화시켜 최상의 의료 질 제공으로 운영 효율화 도모
3. 지역주민에게 양질의 의료서비스를 제공하고 기관의 효율적 운영을 통한 만족도 제고

전문적 의료제공자 역할

- 어린이를 위한 종합적인 의료제공
- 영유아, 어린이, 청소년 등 출생부터 성장 전반에 걸친 의료 제공
- 순환기, 뇌신경, 소아정신 등 어린이를 위한 고도 전문 의료 제공

포괄적 의료제공자 역할

- 주산기 의료 제공(MFICU/NICU/PICU)
- 응급의료 제공
- 재활의료 제공
- 어린이 성장 및 발달 지원(성장/비만클리닉 등)

어린이 보건사업자 역할

- 아동학대보호팀 운영 및 어린이 안전사고 예방
- 생애주기별 건강관리 등 어린이 건강증진 기능
- 어린이희귀질환 등록 및 관리(희귀질환센터 운영)

어린이 보건의료 정책 수행자 역할

- 어린이 의료서비스 관련 정보 수집 및 분석
- 어린이 보건의료 정책 패널 개최 및 수행

연계·협력 주요사업(요약)

사 업 명	연계협력기관	구분
학동기 소아에서의 당뇨병 조기발견 및 관리사업	한국학교보건협회 및 전라북도 내 초·중·고등학교	C. 공동사업·예산사업(자체예산)
다문화가정 자녀 언어교정사업	전주시보건소 및 지역다문화센터	C. 공동사업·예산사업(자체예산)

* A. 협력구축 / B. 공동사업 / C. 공동사업·예산사업

연계·협력 사업소개

사업명 학동기 소아에서의 당뇨병 조기발견 및 관리사업

- 연계기관: 한국학교보건협회 및 전라북도 내 초·중·고등학교
- C. 공동사업·예산사업
- 사업 내용
  가. 질병군: 6세에서 18세까지의 학생 중 당뇨(0.1%)
  나. 대상자
  - 기초생활 수급 대상자 및 소득하위10%
  - 지체장애 및 지적 장애자
  - 한 부모 및 조손가정
  다. 기타
  - 한국한교보건협회 전북지부와 연계하여 집단뇨 검사에서 당뇨가 발견된 아이를 대상으로 정밀검사 시행

사업명 다문화가정 자녀 언어교정사업

- 연계기관: 전주시 교육청, 전주시 보건소, 전라북도 다문화센터
- C. 공동사업·예산사업
- 사업 내용
  가. 질병군: 다문화가정 자녀 중 영유아·학동기
  나. 대상자
  - 기초생활 수급 대상자 및 소득하위10%
  - 지체장애 및 지적 장애자
  - 한 부모 및 조손가정
  다. 기타
  - 전라북도 내 읍/면/동 주민센터 등 연계하여 대상자 선정 및 대상 환아에게 언어검사 및 진료를 실시하여 관련 서류는 소속 주민센터에 제출

주 소	(54907) 전라북도 전주시 덕진구 건지로 20	
전화번호	063) 250-2453	
웹사이트	* 홈페이지	https://www.jbuh.co.kr/cuh/children/

② 권역 호흡기전문질환센터

사업 개요

수탁 기관	전북대학교병원
설치 장소	전북대학교병원 內 권역호흡기전문질환센터
개소 일자	2013년 10월
사업 규모	‣ 예산: 국비 및 병원자부담 ‣ 조직구성 – 공공의료사업팀: 팀장 1명, 팀원 2명
구성 인력	‣ 센터장 1명, 통합진료센터장 4명, 예방관리센터장 1명, 예방관리센터전담인력 1명, 공공의료사업팀 3명
사업 주관	보건복지부, 전라북도청
사업 기간	2013년 ~ 현재

인력 현황

직 위	담당 업무	연락처·이메일
단장	• 센터 업무총괄	-
통합진료센터		
호흡기질환센터장	• 호흡기질환 진료 및 권역호흡기센터 홍보 등 수행	- cough@jbnu.ac.kr
알레르기질환센터장	• 알레르기질환 진료 및 권역호흡기센터 홍보 등 수행	- sori@jbnu.ac.kr
호흡기검진센터장	• 호흡기질환 관련 검사 총괄 등	- gyjim@jbnu.ac.kr
호흡기재활센터장	• 호흡기재활 진료 및 센터 내 재활 치료실 총괄 등 수행	- murnoon@naver.com
예방관리센터		
예방관리센터장	• 센터 내 예방관리 사업 등 총괄	- jsohn63@jbnu.ac.kr
전담인력	• 예방관리 및 호흡기센터 내 사업 운영지원	- 26206@jbuh.co.kr
공공의료사업팀		
팀장	• 공공전문진료센터 업무 운영지원 총괄 (호흡기, 어린이, 노인 등)	063-250-2393 22020@jbuh.co.kr
팀원	• 호흡기공공전문진료센터 운영지원 등	063-250-2453 23395@jbuh.co.kr
팀원	• 노인 및 어린이 공공전문진료센터 운영 지원 등	063-250-2453 22199@jbuh.co.kr

미션과 비전

MISSION

전북 권역 호흡기전문질환센터 구축으로 국민들에게 최상의 의료서비스 제공

사업목표

특성화된 전북 권역 호흡기전문질환센터 구축으로 국민들에게
최상의 의료서비스 제공 및 국내 호흡기 분야의 발전을 선도

주요 사업내용

호흡기질환 예방(검진) 및 교육 홍보 사업

‣ 호흡기질환 예방 사업
‣ 홍보 및 협력체계 구축
‣ 지역내 전문가 및 일반인 대상 교육

권역 공공보건의료사업의 중심 축으로 육성

‣ 다양한 호흡기질환 예방 활동 수행 및 조기검진 등 시행
‣ 환자와 지역주민 및 의료인 대상 표준 교육자료 개발

국내 호흡기질환 연구의 중심 센터로 도약

‣ 임상적용이 가능한 만성 기도염증질환 치료제 개발

호흡기질환으로 고통받는 환자들에게 최상의 환경 제공

‣ 센터의 진료 Fast-track 개선 등으로 One-stop 서비스 제공
‣ 인력/장비, 자연친화적인 시설 등 최상의 인프라를 갖춘 호흡기전문질환센터 운영

연계·협력 주요사업(요약)

사 업 명	연계협력기관	구분
만성기도질환 바로알기	전라북도 내 의료기관 및 보건소 등	C. 공동사업·예산사업(자체예산)
권역호흡기센터 세계알레르기 주간 행사	전북대학교병원 원내 진료과 (호흡기알레르기내과) 및 검사실 등	C. 공동사업·예산사업(자체예산)
폐의날 행사	전북대학교병원 원내 폐기능검사실 등	C. 공동사업·예산사업(자체예산)
크리스마스 행사 진행(겨울콘서트)	외부 행사 기관 또는 자체 진행	C. 공동사업·예산사업(자체예산)
권역호흡기센터에서 주최하는 인재양성 교육 프로그램	각 의과대학 및 의전원, 원내 관련 진료과 (호흡기알레르기내과, 영상의학과 등)	C. 공동사업·예산사업(자체예산)
결핵예방의 날 행사	전북대학교병원 감염관리센터	C. 공동사업·예산사업(자체예산)

* A. 협력구축 / B. 공동사업 / C. 공동사업·예산사업

연계·협력 사업소개

사업명 만성기도질환 바로알기 교육사업

- 연계기관: 전북대학교병원 센터 및 재활의학과, 전라북도 내 의료기관, 전라북도 내 보건소 및 보건의료원 등
- C. 공동사업·예산사업(자체예산)

- 사업 내용
  - 교육대상자: 도내 만성기도질환 고위험군
  - 교육내용: 만성폐쇄성폐질환, 천식 등과 관련 질환 교육 및 흡입기 사용법 등에 대한 교육
  - 사업추진: 만성기도질환 내용 관련 교육 프로그램(원내 2회, 원외 3회), 교육 동영상 제작
  - 사업홍보: 총 2회 이상

주 소	(54907) 전라북도 전주시 덕진구 건지로 20	
전화번호	063) 250-2453	
웹사이트	* 홈페이지	https://www.jbuh.co.kr/cuh/breath/

③ 전북지역 노인보건의료센터

사업 개요

수탁 기관	전북대학교병원
설치 장소	전북대학교병원 內 노인보건의료센터
개소 일자	2011년 2월 11일
사업 규모	▸ 예산: 국비 및 병원자부담 ▸ 조직구성 – 노인보건의료센터장 1인 – 노인보건의료센터 운영위원회(13명) – 공공의료과 공공의료사업팀 업무지원
구성 인력	▸ 진료부장: 노인보건의료센터 외래·입원 관련 관리 ▸ 연구학술부장: 노인성 관련 질환에 대한 연구 ▸ 교육·홍보부장: 노인보건의료센터 홍보 및 원내외 교육 ▸ 보건의료사업부장: 노인보건의료센터 공공보건의료사업
사업 주관	보건복지부
사업 기간	2011년 ~ 현재

인력 현황

직 위	담당 업무	연락처·이메일
노인보건의료센터장	• 노인보건의료센터 총괄	-
하부조직		
진료부장	• 입원 및 퇴원관리	- -
연구학술부장	• 노인성질환 교육	- -
교육·홍보부장	• 일반인/의료인 표준화 교육 시행 • 국/내외 노인성만성 질환 연구	- -
보건의료사업부	• 노인보건의료센터 관련 사업 기획 및 조정	- -
공공의료사업팀		
과장	• 공공전문진료센터 업무 운영지원 총괄 (호흡기, 어린이, 노인 등)	063-250-2393 alstn1135@jbuh.co.kr
팀장	• 노인공공전문진료센터 운영지원 등	063-250-2453 22020@jbuh.co.kr
팀원	• 노인 및 어린이 공공전문진료센터 운영 지원 등	063-250-2453 22199@jbuh.co.kr

미션과 비전

VISION

궁극적으로 지역 주민의 건강한 삶의 연장을 추구

높은 수준의 최신 의술과 관리체계를 구축

정확한 진단과 치료

높은 수준의 노인성 만성질환 관리 및 신경계 질환의 진단과 치료를 담당함으로써 고령화 사회의 노인의료·복지를 위한 최신 의술과 관리체계를 구축

정확한 진단과 치료를 예방 및 사회복귀까지를 연결시켜주는 노인보건의료 서비스를 제공하고자 함

주요 사업내용

진료(노인성질환 특성화 센터 구성)

- 뇌신경클리닉: 뇌졸중, 치매 및 파킨슨병 등 퇴행성 뇌신경 질환 치료
- 심혈관클리닉: 급성심근경색증, 노인성 고혈압 등 치료 및 예방교육

연 구

- 노인성질환에 대한 전문적 연구를 통하여 연구방향을 새롭게 제시
- 노인성질환에 대한 획기적인 진단 도구를 개발하며, 신약치료제 개발 등 새로운 치료법 및 신약을 개발하여 노화방지 및 생명연장에 기여할 수 있음

교 육

- 원내외 노인성만성질환 교육
- 전문인력(전문의 및 전공의 재교육) 양성
- 노인보건의료센터 입원환자 / 보호자 정기교육
- 일반인 대상 교육

공공보건의료사업

- 도내260개의 협진병원과 유기적 협력관계를 구축하여 지역주민의 건강증진과 보건의료향상을 위한 공공보건의료사업 수행
- 지역사회 의료자원과 연계: 진료 전달체계 및 환자 관리 체계 구축

연계·협력 주요사업(요약)

사 업 명	연계협력기관	구분
전라북도 내 독거노인대상 노인성질환의 조기검진과 교육사업	전라북도 시·군·구, 전라북도 내 노인복지센터	C. 공동사업·예산사업 (자체예산)
노인성만성질환 교육사업	전주시 대한노인회 전북연합회, 전라북도 내 노인복지기관	C. 공동사업·예산사업 (자체예산)

* A. 협력구축 / B. 공동사업 / C. 공동사업·예산사업

연계·협력 사업소개

사업명 만성기도질환 바로알기 교육사업

- 사 업 명: 전라북도 내 독거노인대상 노인성질환의 조기검진과 교육사업
- 연계기관: 전북대학교병원 센터 및 재활의학과 전라북도 내 의료기관, 전라북도 내 보건소 및 보건의료원 등
- C. 공동사업·예산사업(자체예산)
- 사업 내용
  - 교육대상자: 전라북도 내 독거노인대상, 의료사각지대의 소외된 계층의 고연령군을 대상으로
  - 교육내용: 만성폐쇄성폐질환, 천식 등과 관련 질환 교육 및 흡입기 사용법 등에 대한 교육
    1) 만성 어지럼과 말초신경질환/자율신경질환에 대한 평가
    2) 만성 어지럼과 말초신경질환/자율신경질환 대한 체계적 검진과 교육 및 관리
    3) 노인성 만성 어지럼, 말초신경질환/자율신경질환 대한 도내 보건요원 교육 및 유병 환자 분석
    4) 노인성 어지럼과 말초신경질환/자율신경질환 대한 일반인 교육 및 홍보
    5) 만성 어지럼 환자에서 관찰되는 안구운동이상의 분석을 통해 질병의 조기 진단과 경과, 예측분석

주 소	(54907) 전라북도 전주시 덕진구 건지로 20	
전화번호	063) 250-2453	
웹사이트	* 홈페이지	https://www.jbuh.co.kr/cuh/ehc/sub01/sub01.jsp

Ⅰ-3
중증응급 분야

① 전북대학교병원 권역응급의료센터
② 원광대학교병원 권역응급의료센터
③ 전북권역외상센터
④ 전북권역심뇌혈관질환센터
⑤ 전라북도 응급의료 전용헬기 (닥터헬기)

I-3 중증응급 분야

[전국] 수행기관 현황

서울·인천·경기
- 권역응급의료센터: 18개소
- 권역외상센터: 4개소 • 닥터헬기: 2개소
- 권역심뇌혈관질환센터: 2개소

대전·충북·충남·세종
- 권역응급의료센터: 4개소
- 권역외상센터: 3개소 • 닥터헬기: 1개소
- 권역심뇌혈관질환센터: 3개소

전북
- 권역응급의료센터: 2개소
- 권역외상센터: 1개소 • 닥터헬기: 1개소
- 권역심뇌혈관질환센터: 1개소

광주·전남
- 권역응급의료센터: 4개소
- 권역외상센터: 2개소 • 닥터헬기: 1개소
- 권역심뇌혈관질환센터: 1개소

강원
- 권역응급의료센터: 3개소
- 권역외상센터: 1개소 • 닥터헬기: 1개소
- 권역심뇌혈관질환센터: 1개소

대구·경북
- 권역응급의료센터: 5개소
- 권역외상센터: 2개소 • 닥터헬기: 1개소
- 권역심뇌혈관질환센터: 2개소

부산·울산·경남
- 권역응급의료센터: 5개소
- 권역외상센터: 2개소
- 권역심뇌혈관질환센터: 3개소

제주
- 권역응급의료센터: 1개소
- 권역외상센터: 1개소 • 닥터헬기: 1개소
- 권역심뇌혈관질환센터: 1개소

시·도 \ 분야		권역응급의료센터	권역외상센터	응급의료전용헬기(닥터헬기)	권역심뇌혈관질환센터
특별·광역시	서울	강동경희대병원, 구로병원, 서울대병원, 서울의료원, 목동병원, 안암병원, 한양대병원	국립중앙의료원	-	-
	부산	동아대병원, 양산부산대병원	부산대병원	-	동아대병원
	대구	경북대병원, 영남대병원	경북대병원	-	경북대병원
	인천	가천대길병원, 인하대병원	가천대길병원	가천대길병원	인하대병원
	광주	전남대병원, 조선대병원	전남대병원	-	전남대병원
	대전	충남대병원, 건양대병원	을지대병원	-	충남대병원
	울산	울산대병원	울산대병원	-	울산대병원
도	경기	고려대안산병원, 분당서울대병원, 순천향대부천병원, 아주대병원, 한림대성심병원, 가톨릭대의정부성모병원, 일산병원, 명지병원, 분당차병원	아주대병원, 의정부성모병원	아주대병원	분당서울대병원
	강원	강릉아산병원, 원주세브란스기독병원, 한림대춘천성심병원	원주세브란스기독병원	원주세브란스기독병원	강원대병원
	충북	충북대병원	충북대병원	-	충북대병원
	충남	단국대병원	단국대병원	단국대병원	순천향대천안병원
	전북	**원광대병원 , 전북대병원**	**원광대병원**	**원광대병원**	**원광대병원**
	전남	목포한국병원, 성가롤로병원	목포한국병원	목포한국병원	전남대병원
	경북	의료법인동병원, 구미차병원, 포항성모병원	의료법인안동병원	의료법인안동병원	의료법인안동병원
	경남	경상대병원, 성균관대삼성창원병원	경상대병원(개소전)	-	경상대병원
	제주	제주한라병원	제주한라병원	제주한라병원	제주대병원
계		42개소	16개소	8개소	14개소

자료취합: 2023.10. / 자료출처: 중앙응급의료센터, 질병관리청 국가건강정보포털

① 전북대학교병원 권역응급의료센터

사업 개요

수탁 기관	전북대학교병원
설치 장소	전북대학교병원 권역응급의료센터
개소 일자	1995년 7월 4일
사업 규모	‣ 신청: 권역응급의료센터 운영계획서 ‣ 대상: 전라북도 도민(전주 권역 115만명) ‣ 조직: 권역응급의료센터 산하 - 응급의료센터운영지원팀(행정, 응급의료정보관리) - 응급의학과(의사) - 응급실(간호사, 응급조사, 보안인력 등)
구성 인력	‣ 전문의 10명, 간호사 58명, 응급구조사 11명, 응급의료정보관리자 2명, 보안인력 10명, 행정 2명
사업 주관	보건복지부, 전라북도청, 전북대학교병원
사업 기간	2023~2025년 권역응급의료센터 재지정

인력 현황

직 위	담당 업무
응급의료센터장	• 권역응급의료센터 업무 총괄
응급의료센터 운영지원팀장	• 권역응급의료센터 및 응급의료센터운영지원팀 소관 업무 총괄
응급의료정보관리자	• 응급의료기관 평가 • 응급의료정보 관리 • 재난 관리
행정	• 서무 및 업무지원
수간호사	• 응급실 등 간호인력 관리

주요 사업내용

응급의료 진료체계 유지
- 당직전문의 진료체계 유지
- KTAS 중증응급환자 치료
- 24시간 응급환자 진료

권역응급의료센터 운영
- 권역응급의료센터 운영지원팀 운영
- 전라북도 전주권역 역할 및 운영
- 도내 응급의료기관 협력체계 활성

권역 내 역할 및 교육지원
- 권역 재난의료지원팀 운영(dmat)
- 응급의료 종사자 교육

전라북도 최대 시설 운영
- 선제격리구역, 격리진료구역 운영
- 응급환자 진료구역 운영

사업소개

사업명 심폐소생술 등 응급처치 교육비 지원 사업

- 2022년 기준 : 교육회차(99회), 교육인원(2,481명)
- 사업 내용
  응급의료종사자가 아닌 자로서 응급환자를 최초로 접촉할 가능성이 높은 직업의 종사자에 대하여 구조 및 응급처치 교육을 통한 응급의료 대응력 제고

사업명 119구급대원 등 응급구조사 스마트 의료지도 시범사업

- 2022년 의료지도 실적 : 120건
- 사업 내용
  스마트 의료지도를 통한 현장전문소생술 실시를 위해 팀워크를 구성하는 의료지도 의사와 구급대원, 상황요원에 대한 교육을 실시하여 각자의 역할 및 업무 역량 강화

사업명 재난의료지원차량관리지원사업

- 2022년 실적 : 재난훈련(분기별1회, 년 4회), 재난의료지원차량 수검(상·하반기 각1회, 년 2회)
- 사업 내용
  재난의료지원차량의 장비와 약물의 표준화된 목록을 정하여 효율적으로 관리하여, 대규모 환자 발생 시에 신속하고 적절하게 대응할 수 있도록 함

사업명 응급실 기반 병원 위해정보 제출사업

- 2022년 하반기 기준(2022년 하반기 신규사업 체결)
  - 위해정보 관련처방입력 : 386건
  - 위해정보신고서 작성 및 보고 : 552건
- 사업 내용
  소비자위해정보의 안정적 수집 및 질적 수준 개선을 위해 병원과의 유기적인 협조를 기반으로 한 권역별 위해정보제출 응급실 기반 병원 지정

사업명 중증응급환자 야간·휴일 수술지원사업

- 2022년 야간·휴일 수술실적 : 100건
  (관련진료과 : 외과, 산부인과, 신경외과, 응급의학과)
- 사업 내용
  지역 내 응급의료기관 간 협력체계 구축을 통한 신속한 최종치료 제공 유도를 위하여 야간·휴일에 발생하는 중증응급질환자의 수/시술 건에 대한 수당지원

주 소	(54907) 전라북도 전주시 덕진구 건지로 20	
전화번호	1577-7877	
웹사이트	* 홈페이지	https://www.jbuh.co.kr/cuh/main/sub03/sub047.jsp

② 원광대학교병원 권역응급의료센터

사업 개요

수탁 기관	원광대학교병원
설치 장소	원광대학교병원 內 권역응급의료센터
개소 일자	2019년 12월
사업 규모	‣ 예산: 국비(2022년 192 백만원) ‣ 조직: 권역응급의료센터장 및 3개 지원팀 - 항공의료팀 - 재난의료지원팀 - 고압산소치료팀
구성 인력	‣ 총 70명: 전문의, 전공의, 응급코디, 간호사, 응급구조사
사업 주관	보건복지부, 전라북도청, 원광대학교병원
사업 기간	2019년 12월 ~ 2025년 12월(재지정 포함)

인력 현황

직 위	담당 업무	인원수
권역응급의료센터장	• 권역응급의료센터 업무 총괄	1명
응급의학전문의	• 응급실 응급진료	7명(소아전문의 1명 포함)
응급의학전공의	• 응급실 응급진료	7명
간호사	• 응급실 간호업무	38명
응급구조사	• 응급실 응급구조업무	14명
응급코디네이터	• 응급실의료센터 평가업무	2명
보안인력	• 응급실 보안 업무	1명

주요 사업내용

권역응급의료 서비스 제공

- 응급진료를 전문적으로 담당하여 즉각적 의학적 주의가 필요한 급성질환자의 생명을 구하고 최단시간 내 회복시켜 치료나 수술, 재활의 치료 효과를 높이고 이에 관련되는 학술적 연구를 수행
- 지역소방본부 등 MOU를 통한 헬기 환자이송, 특히 의사 헬기 탑승(닥터헬기)을 통한 의료진의 현장 파견으로 이송 단계에서부터 신속한 환자 진단, 처치를 할 수 있는 항공의료 시스템확보
- 응급실, 응급전용병동, 응급중환자실, 재난의료지원팀, 항공의료팀, 고압산소치료팀 365일 24시간 운영
- 119구급대, 지역보건소 등 보건활동에 대한 교육, 지도, 감독 예비의료인 대상으로 BLS, KALS 등 교육 시행

중증응급질환 및 중증외상 환자 치료 서비스제공

- 권역심뇌혈관센터 운영으로 중증심뇌혈관질환자 치료에 대한 우수한 경험 서비스 제공
- 상급종합병원 지역응급의료센터로서 중증응급질환 환자에 대한 의료 인프라 구축으로 최적의 진료 서비스 제공

연계·협력 주요사업(요약)

사 업 명	연계협력기관	구분
취약지 응급원격협진 네트워크 운영 사업	충남보령병원, 충남서해병원	A. 협력구축(MOU) C. 공동사업·예산사업(국고보조금)

* A. 협력구축 / B. 공동사업 / C. 공동사업·예산사업

연계·협력 사업소개

사업명 취약지 응급원격협진 네트워크 운영사업

- 연계기관: 충남보령병원, 충남서해병원
- 사업 내용

  ICT 기술을 활용하여, 대도시 거점병원의 전문인력의 농어촌 등 취약지의 응급환자 진료 지원

  ※ 신규사업으로 실적 없음

주 소	(54538) 전라북도 익산시 무왕로 895	
전화번호	063) 859-1150	
웹사이트	* 홈페이지	https://www.wkuh.org/remc/

③ 전북권역외상센터

사업 개요

수탁 기관	원광대학교병원
설치 장소	원광대학교병원 內 권역외상센터
개소 일자	2019년 10월 31일 (설치 지원 사업: 2015년 11월~)
사업 규모	▸ 센터 면적: 3,998.56㎡ – 외상소생실, 외상환자진료구역, 외상중환자실, 외상입원실, 외상수술실, 외상혈관조영실 등 ▸ 병상수: 총 68병상, 수술 및 시술실 3실 – 외상소생실(2), 외상환자진료구역(6), 외상중환자실(20), 외상입원실(40), 외상수술실(2), 혈관조영실(1) ▸ 장비 규모: 84.58억원, 환자감시장치 외 44품목 ▸ 예산 지원: 국고보조금 약26억 (2023년 기준)
구성 인력	▸ 외상 전담 인력 총 89명 (2023년 7월 기준) – 센터장 외 전담전문의 – 간호사 (소생실, 중환자실, 입원실, 외상의학과) – 외상코디네이터
사업 주관	보건복지부
사업 기간	2015년 11월 ~ 현재

인력 현황

직 위	담당 업무	인원수
권역외상센터장	• 권역외상센터 업무 총괄	1명
전담전문의	• 외상환자 진료	3명
전담간호사	• 외상환자 간호	82명
외상코디네이터	• 외상환자 데이터 관리 • 외상센터 교육 및 연구, 업무지원	3명
행정	• 사업예산 및 회계관리	1명

미션과 비전

VISION

국민의 소중한 생명을 지킴

언제 발생할지 모르는 1명의 중증 외상환자를 위해

- 외상의학과를 비롯한 100명의 의료진 대기
- 외상전용 소생실, 수술실, 중환자실 확보

주요 사업내용

중증외상환자의 진료

- 24시간 365일 상시 외상환자의 신속하고 적절한 치료 제공
- 상시 전문 인력의 당직체계 유지 및 외상전용 시설, 장비, 인력 운영

외상의료에 관한 연구 및 외상의료표준의 개발

- 자체 연구 시행 및 국가·지역단위의 외상연구에 적극 참여
- 국가 단위의 외상의료표준화에 참여, 본 기관의 표준 운영 지침 개발·운용

의료인 등의 교육훈련

- 의료진(의사 및 간호사 등) 및 지역 내 외상의료 관련 종사자 대상의 교육프로그램 개발·제공
- 타 수련병원 요청 시, 전담전문의 필수 진료 과목 전공의에 파견수련 시행

재난 등의 발생 시 응급의료 지원

- 재난의료지원팀(DMAT) 교육·훈련 적극 참여, 국가적 재난·다수 사상자 발생을 대비하여 재난 대응방안 마련
- 재난으로 다수 사상자 발생 시 외상환자 적극 수용, 의료지원

외상관리체계 구축·운영

- 외상등록체계(KTDB)에 외상환자 데이터 전송 및 검증·질관리

지역사회 외상의료체계의 중추적 역할 담당

- 119·응급의료기관·지자체 및 소방본부 등의 유기적 네트워크 구축
- 119구급대 등 의료지도

주 소	(54538) 전라북도 익산시 무왕로 895	
전화번호	063) 859-1188(1199)	
웹사이트	* 홈페이지	https://www.wkuh.org/jrtc

④ 전북권역심뇌혈관질환센터

사업 개요

수탁 기관	원광대학교병원(2010년~)
설치 장소	원광대학교병원 권역심뇌혈관질환센터
개소 일자	2011년 4월
사업 규모	▸ 지원구분: 권역심뇌혈관질환센터 운영비 및 시설·장비비 ▸ 지원조건: 운영비(국비 70~30%, 병원 자부담 30~70%), 시설·장비비(국비 50%, 지방비 20%, 자부담 30%) ▸ 지원기간: 지정년도 기준 차등지원(총사업비의 70~30%) - (시설·장비비) 총 사업비의 50% 지원(1회) - (전문진료센터 운영비) 센터 개소 기준 연차별 차등지원 - (예방관리센터 사업비) 지정년도 관계없이 예방센터 운영 총사업비의 50% 지원
구성 인력	▸ 총 82명 : 심혈관센터, 뇌혈관센터, 심뇌재활센터, 예방관리센터
사업 주관	보건복지부
사업 기간	▸ 1기: 2010년 4월 2일 ~ 2015년 12월 31일 ▸ 2기: 2016년 1월 1일 ~ 현재

인력 현황

직 위	담당 업무	연락처	이메일
권역심뇌센터장	• 권역센터 업무 총괄	063-859-2524	ards7210@wku.ac.kr
심혈관센터장	• 심혈관센터 업무 총괄	063-859-2525	shururuka73@gmail.com
뇌혈관센터장	• 뇌혈관센터 업무 총괄	063-859-1410	neurocjs@gmail.com
심뇌재활센터장	• 심뇌재활센터 업무 총괄	063-859-1610	gold82mouse@daum.net
예방관리센터장	• 예방관리센터 업무 총괄	063-859-1990	lyh8275@wku.ac.kr
예방의학전문의	• 예방관리센터 업무	063-859-1990	pmokj@wku.ac.kr
예방관리센터 계장	• 행정사무 및 복무관리담당	063-859-1993	osb@wkuh.org
책임간호사	• 사업운영관리담당	063-859-1990	lsk1992@wkuh.org
간호사	• 심혈관센터 교육전문간호사	063-859-1973	ekwjd4062@wkuh.org
간호사	• 뇌혈관센터 교육전문간호사	063-859-1994	rlatofls123@wkuh.org
간호사	• 뇌혈관센터 교육전문간호사	063-859-1994	ellkwon12@wkuh.org
간호사	• 심장재활 교육전문간호사	063-859-1994	cjy3085@wkuh.org
간호사	• 권역홍보/뇌재활 교육전문간호사	063-859-1992	rr222391@wkuh.org
간호사	• 권역연계사업담당	063-859-1992	gsh5387@wkuh.org
간호사	• 지역사회교육홍보담당	063-859-1994	leejg@wkuh.org
간호사	• 원내특화교육담당	063-859-1973	zzing41@wkuh.org
행정직	• 사무행정 및 지표 담당	063-859-1991	sunkist19@wkuh.org

주요 사업내용

24시간 365일 전문진료체계 및 상주당직 운영

- 병원 내 심혈관질환 및 뇌혈관질환에 대한 개별적인 관리기능을 강화하고 진료 수준을 향상
- 24시간 전문진료팀 운영으로 신속하고 집중적인 전문진료 제공
- 조기에 재활치료 서비스를 제공하여 회복 촉진 및 장애 최소화
- 적정진료를 위한 표준진료지침(Critical Pathway, CP) 개발·운영

CP운영 및 전문교육을 통한 진료성과 개선

- 병원 내원환자 DB구축을 통한 CP관련 지표 산출
- 진료권분석을 통한 접근도 개선 모니터링
- 병원 자체 생산지표 개발 및 산출
- 통합 레지스트리 등록관리

지역사회 심뇌혈관질환 예방관리 사업수행

- 심뇌혈관질환 입퇴원환자 전문교육과정 운영
- 퇴원환자 F/U(추구관리) 서비스 제공
- 필수 전문인력에 대한 전문교육과정 운영
- 지역사회 교육 및 홍보
- 지자체의 심뇌혈관질환 예방관리사업과 공조 체계 구축

권역 내 전문인력 교육프로그램 기획 및 운영

- 권역 의료인 교육 프로그램
- 권역 의료기관 교육 프로그램
- 권역 구급대원 교육 프로그램
- 권역 공공보건기관 교육 프로그램
- 원내 의료인 교육 프로그램

미디어를 활용한 심뇌혈관질환 인지도 개선

- 심뇌혈관질환 예방관리를 위한 홍보영상 개발
- 심뇌혈관질환 예방관리를 위한 TV 및 라디오 홍보
- 심뇌혈관질환 예방관리를 위한 지역신문 홍보
- 블로그, 유튜브 운영

특화사업 추진 및 성과

- 뇌졸중 전문가로 구성된 환자지원팀의 의료적 평가와 사회 경제적 평가를 통한 통합적인 퇴원계획 수립
- 지역 내 의료기관 및 지역사회 자원을 연계하여 뇌졸중 후 지속적인 관리를 통한 환자의 기능향상, 후유 장애의 최소화로 온전한 사회복귀 지원

연계·협력 주요사업(요약)

사 업 명		연계협력기관	구분
지역책임의료기관 연계사업	심뇌혈관질환 예방하기 건강캠페인	전라북도 군산의료원	C. 공동사업·예산사업
	심뇌혈관질환 예방 시민건강강좌		
	전문인력교육		
지역 의료기관과 연계협력체계 구축		권역 내 보건소, 병·의원, 요양병원 등 37곳	A. 협력구축
지역사회 대상 예방관리사업 및 교육사업		권역 내 보건소	C. 공동사업·예산사업
지역사회 뇌재활 의료기관 간 협력체계 구축		권역 내 재활요양기관 26곳	A. 협력구축
지역 뇌재활병원 연계사업		익산엔젤요양병원	C. 공동사업·예산사업
급성기환자, 퇴원지원 및 지역사회 연계활동 시범사업		권역 내 재활의료기관/요양병원 중 시범사업 선정기관 11곳	A. 협력구축

* A. 협력구축 / B. 공동사업 / C. 공동사업·예산사업

연계·협력 사업소개

사업명 지역책임의료기관 '전라북도 군산의료원' 연계사업

- 연계기관: 전라북도 군산의료원
- C. 공동사업·예산사업

- 사업 내용

전라북도 군산의료원과 공동연계사업으로 군산의료원을 방문한 지역주민 및 직원을 대상으로 심뇌혈관질환 예방관리의 중요성을 알리고, 심근경색증 뇌졸중 증상을 홍보하기 위해 건강 캠페인, 시민건강강좌, 전문인력교육을 실시

사업명 지역사회 대상 예방관리사업 및 교육사업

- 연계기관: 권역 내 보건소
- C. 공동사업·예산사업

- 사업 내용

권역 내 보건소들과 연계하여 지역주민들을 대상으로 심뇌혈관질환 예방관리가 가능하도록 올바른 이해를 위한 홍보를 실시함으로써 심뇌혈관질환의 예방 및 조기대응에 대한 인지도를 향상시키고자 지역사회 주요 공공장소 및 지역사회 행사 시 홍보캠페인, 심방세동 조기발견 및 교육관리사업, 건강강좌를 진행

사업명 급성기 환자, 퇴원지원 및 지역사회 연계활동 시범사업

- 연계기관: 권역 내 재활의료기관/요양병원 중 시범사업 선정기관 11곳
- A. 협력구축

- 사업 내용

급성기 의료기관에서 뇌혈관 질환 등 환자 퇴원 시 통합평가 및 퇴원계획을 수립하고 집중재활치료가 가능한 의료기관 또는 지역사회 기관으로 연계하여 원활한 지역사회 복귀를 지원하는 사업으로, 급성기 치료 후 지속적인 입원·재활치료가 필요한 경우 지역 내 재활·요양병원으로 회송되어 집중재활치료를 받게 되며 통합퇴원계획에 따라 연계 의료기관으로 입원한 환자를 대상으로 급성기 의료기관 환자지원팀과 연계 의료기관의 담당 의료진이 주기적 환자 상태 및 치료계획 공유

주 소	(54538) 전라북도 익산시 무왕로 895	
전화번호	063) 859-1990~4	
웹사이트	* 홈페이지	https://www.wkuh.org/jbccvc

⑤ 전라북도 응급의료 전용헬기(닥터헬기)

사업 개요

수탁 기관	원광대학교병원, ㈜유아이헬리제트
설치 장소	전라북도 응급의료 전용헬기 계류장(원광대학교 동문 주차장 內)
개소 일자	2016년 6월 1일
사업 규모	▸ 헬기 운영비 : 연간 30억 원, 국비(21억)+지방비(9억) – 헬기 운영 업체 직접 교부 ▸ 계류장 건축비 : 16억 원, 도비(3억)+병원 자부담(13억)
구성 인력	▸ 원광대학교병원(권역응급의료센터 의료인력) – 응급의학과 전문의(8명), 간호사(2명), 응급구조사(12명) ▸ ㈜유아이헬리제트(헬기 운영 업체) – 운항관리사(2명), 헬기 기장(5명), 정비사(2명) 파견
사업 주관	보건복지부, 국립중앙의료원, 전라북도청
사업 기간	2016년 3월 1일 ~ 현재

주요 사업내용

응급의료 수혜격차를 해소하고 응급환자의 사망과 장애 감소에 기여

▸ 신속한 응급의료 제공
– 실시간 출동결정 → 5분 내 출동, 30분 내 현장 도착
▸ 현장에서부터의 전문응급의료 서비스 제공
– 전문에 의한 현장 및 이송 중 처치 "Patient To E·R → E·R To Patient"
▸ 도서·산간 등 응급의료 취약 지역을 중심으로 전문 의료진이 탑승하여 중증응급환자에 대한 적절한 처치 및 신속한 이송 제공

닥터헬기 출동 체계도

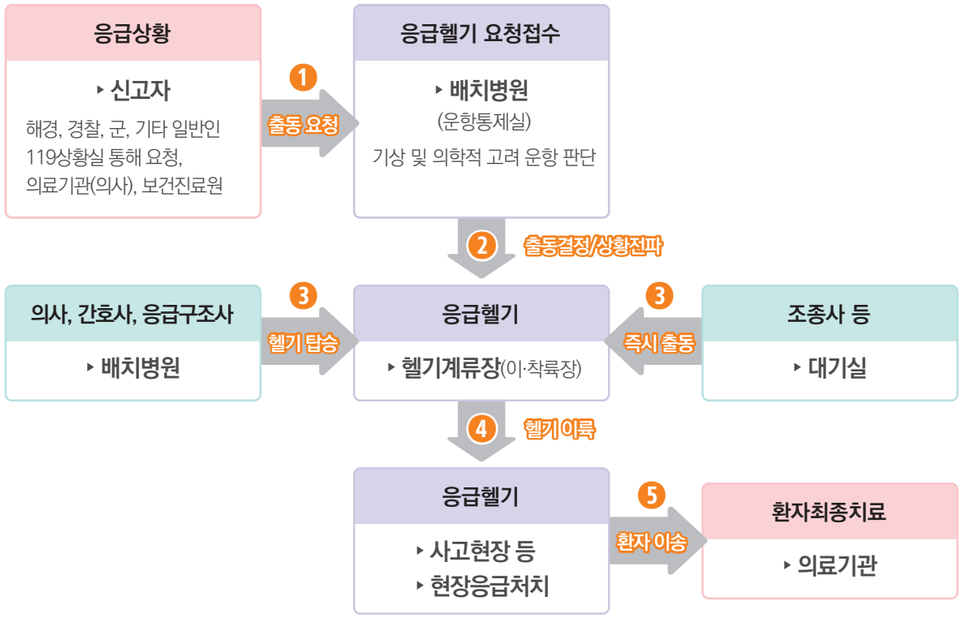

※출동결정 : 닥터헬기 출동요청 접수 시 3인(의사, 기장 및 운항관리사) 승인에 의한 실시간 출동결정

주 소	(54538) 전라북도 익산시 익산대로 460 원광대학교 동문(응급의료 전용헬기 계류장)	
전화번호	063) 837-8335	
웹사이트	* 홈페이지	https://www.wkuh.org/dchc

Ⅰ - 4
암 치료·돌봄 분야

① 전북지역암센터

I-4 암 치료·돌봄 분야

[전국] 수행기관 현황

서울·인천·경기
- 지역암센터: 2개소
- 암생존자통합지지센터: 3개소

대전·충북·충남·세종
- 지역암센터: 3개소
- 암생존자통합지지센터: 3개소

전북
- 지역암센터: 1개소
- 암생존자통합지지센터: 1개소

광주·전남
- 지역암센터: 1개소
- 암생존자통합지지센터: 1개소

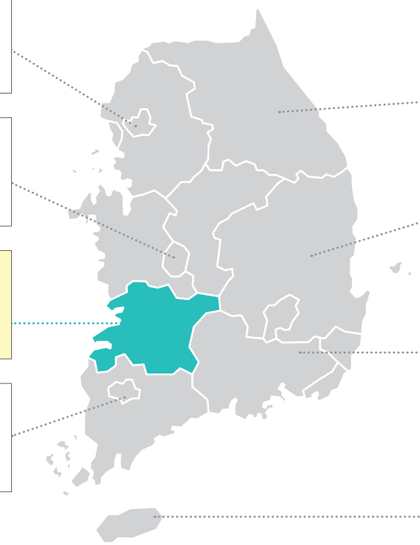

강원
- 지역암센터: 1개소
- 암생존자통합지지센터: 1개소

대구·경북
- 지역암센터: 1개소
- 암생존자통합지지센터: 1개소

부산·울산·경남
- 지역암센터: 3개소
- 암생존자통합지지센터: 3개소

제주
- 지역암센터: 1개소
- 암생존자통합지지센터: 1개소

시·도 \ 분야		지역암센터	중앙-권역 암생존자통합지지센터
특별·광역시	서울	-	국립암센터(소아청소년 암생존자 통합지지 서비스 제공 센터)
	부산	부산대병원	부산대병원
	대구	칠곡경북대병원	칠곡경북대병원
	인천	가천대길병원	가천대길병원
	광주	화순전남대병원	화순전남대병원
	대전	충남대병원	충남대병원
	울산	울산대병원	울산대병원
도	경기	아주대병원	아주대병원
	강원	강원대병원	강원대병원
	충북	충북대병원	충북대병원
	충남	단국대병원	단국대병원
	전북	**전북대병원**	**전북대병원**
	전남	화순전남대병원	화순전남대병원
	경북	칠곡경북대병원	칠곡경북대병원
	경남	경상대병원	경상대병원(소아청소년 암생존자 통합지지 서비스 제공 센터)
	제주	제주대병원	제주대병원(소아청소년 암생존자 통합지지 서비스 제공 센터)
계		13개소	14개소

자료취합: 2023. 10. / 자료출처: 국가암정보센터

① 전북지역암센터

일반 현황

수탁 기관	전북대학교병원
설치 장소	전북지역암센터
개소 일자	2008년 4월 2일
사업 규모	‣ 예산: 국비(50%), 지방비(50%) ‣ 조직구성: - 암관리기획팀: 국가암관리사업 참여, 지역암관리 협의체 구성 및 운영, 지역암센터 사업 수행(교육·홍보 등) - 암생존자 통합지지센터: 암생존자통합지지사업 참여, 사업 협의체 구성 및 운영, 암생존자 상담, 교육 및 홍보 - 폐암검진 질관리센터: 폐암검진 질 관리 사업 운영(기관 교육, 컨설팅, 모니터링, 업무 지원 등)
구성 인력	‣ 총 16명: 소장 1명, 부장 5명, 암관리기획팀 5명, 암생존자 통합지지센터 3명, 폐암검진 질관리센터 2명
사업 주관	전북대학교병원 전북지역암센터
사업 기간	2007년 ~ 현재

인력 현황

직 위	담당 업무	연락처
암센터소장	• 전북지역암센터 사업 총괄	063-250-1560
암진료부장	• 암관련 진료 총괄	-
암연구부장	• 암관련 연구 총괄	-
암관리사업 및 암등록사업부장	• 암관리사업 및 암등록사업 총괄	063-270-3131
암관리기획팀		
팀장	• 전북지역암센터 행정지원 총괄	063-250-2480
팀원	• 국가암관리사업 수행 • 지역특화사업 수행 • 암 예방 홍보사업 수행 • 전문인력 교육사업 수행 • 암등록통계사업 수행	063-250-1231 063-250-2337
암생존통합지지센터		
센터장	• 암생존자통합지지사업 총괄	063-250-1245
팀원	• 암생존통합지사업 계획 및 평가 보고 • 암생존자통합지사업 집행 및 정산 • 사업 참여자 모집 및 초기(재)평가 • 암생존자 통합지지 프로그램 운영 • 지역사회 보건·의료 전문가 및 암생존자 대상 교육 • 사회복지상담 • 지역사회 대상 홍보활동 • 지역사회 유관기관과의 협력 및 암생존자 연계	063-250-1947 063-250-1948
폐암검진질관리센터		
센터장	• 폐암검진질관리센터 사업 총괄	-
팀원	• 권역 폐암검진기관 교육 • 이상동향기관 모니터링 및 관리 • 질 관리 체크리스트 관리 • 폐암검진기관 방사선량 질 관리 • 권역 폐암검진기관 업무 지원	063-259-3146 063-259-3147

미션과 비전

MISSION

전북지역 암환자를 위한 국가 암정복 사업 실현

VISION

- SPECIAL 전북지역 암 정복을 선도하는 전문적 역량 발현
- SERVICE 국내 최고수준의 암진료, 암연구, 암관리사업을 위한 서비스 제공
- PRINCIPLE 지역민의 요구도에 기반한 국가암관리사업 실현
- CONSIDERATION 전북지역민과 암환자의 신뢰를 받고 희망을 만들어 주는 암센터

주요 사업내용

국가암관리사업

- 암 예방의 날 행사 및 주간 캠페인
- 지역암관리위원회 운영
- 지역사회 암 예방 홍보
- 암환우 힐링 프로그램
- 찾아가는 암 이야기
- 전문인력 교육사업
- 지역특화사업

전북지역암등록통계사업

- 암발생 통계조사
- 전북지역암등록본부 소식지 제작
- 전라북도 암 통계자료집 제작
- 도내 암 통계자료 제공

암생존자통합지지사업

- 암생존자 통합지지 프로그램 운영
- 암생존자 주간 기념행사
- 지역사회 대상 홍보
- 암생존자 관리 공무원 역량 강화 교육
- 찾아가는 암생존자 건강관리 교육

국가폐암검진권역별질관리사업

- 권역 폐암검진기관 교육
- 권역 폐암검진 방사선량 조사
- 이상동향기관 CT 판독 컨설팅
- 이상동향기관 질관리 맞춤 컨설팅
- 질관리 자가체크리스트 컨설팅

연계·협력 주요사업(요약)

사 업 명	연계협력기관	구분
지역암관리위원회 운영 (전라북도 암관리사업 협의체)	전라북도청, 국민건강보험공단 전주남부지사, 국민건강보험공단 전주북부지사, 전주시보건소, 군산시보건소, 익산시보건소, 완주군보건소	A. 협력구축(간담회)
지역특화사업(암 예방 스쿨어택)	완주군보건소, 삼례초등학교, 봉동초등학교	A. 협력구축(간담회)
찾아가는 암 이야기	남원시보건소, 정읍시보건소, 진안군보건의료원, 장수군보건의료원, 임실군보건의료원	A. 협력구축(간담회)
전문인력 교육사업(직무연수 프로그램)	전라북도교육청	C. 공동사업·예산사업
찾아가는 암생존자 건강관리 교육	진안군보건소, 정읍시보건소, 가족사랑요양병원(김제시), 예송요양병원(전주시), 해맑은요양병원(전주시)	C. 공동사업·예산사업

* A. 협력구축 / B. 공동사업 / C. 공동사업·예산사업

연계·협력 사업소개

사업명 전라북도 암관리사업 협의체

- 연계기관: 전라북도청, 국민건강보험공단 전주남부지사·북부지사, 전주시보건소, 군산시보건소, 익산시보건소, 완주군보건소
- A. 협력구축(간담회)
- 사업 내용

전라북도 내 유관기관과 협력하여 지역사회의 다양한 자원을 연계·활용한 효과적인 암관리 사업의 수행을 도모하고자 한다. 상반기에는 2023년 전라북도 암관리사업 상반기 추진실적 및 현황보고, 하반기 암관리사업 추진방향 등을 논의하였다. 지속적인 협력체계를 구축하기 위해 하반기에도 개최될 예정이다.

사업명 지역특화사업(암 예방 스쿨어택)

- 연계기관: 완주군보건소, 삼례초등학교, 봉동초등학교
- A. 협력구축(간담회)
- 사업 내용

학령기 아동의 암 예방에 대한 올바른 인식 정립을 통해 건강생활습관 실천을 독려 하고 나아가 가족 및 지역사회 구성원의 암 예방에 대한 인식을 확산시키고자 한다.
수검률 통계를 바탕으로 사업 수행 지역을 선정하고 해당 지역 보건소와 연계하여 실시 학교를 모색하고 있다. 올해는 완주군보건소와 연계하여 삼례초등학교, 봉동초등학교 5학년을 대상으로 암 예방 스쿨어택을 실시한다. 학령기 아동의 눈높이에 맞춘 암 예방 교육을 실시함으로써 국민 암예방 수칙 실천을 독려하고, 소아청소년이 가정에 있는 부모에게 전달교육을 함으로써 암 예방 정보 전달 및 학부모의 암 검진 독려를 통한 해당 지역 수검률 향상에 기여하고자 한다.

사업명 지역사회 대상 교육사업(찾아가는 암생존자 건강관리 교육)

- 연계기관: 진안군보건소, 정읍시보건소, 가족사랑요양병원, 예송요양병원, 해맑은요양병원
- C. 공동사업·예산사업
- 사업 내용

암생존자통합지지센터에서 운영하는 암생존자 통합지지 프로그램에 참여하지 못하는 시외 거주자 또는 요양병원에 입원 중인 암생존자와 그 가족이 직면하는 다양한 어려움을 스스로 극복할 수 있도록 자가관리능력과 회복탄력성 향상을 위해 통합적으로 교육을 지원 하고자 한다. 전문강사가 교육을 신청한 기관에 방문하여 몸과 마음 건강관리에 대한 다양한 교육과 실습을 제공하는 방문교육이다. 영양·식생활관리, 운동교육, 피로관리, 림프부종관리, 만성질환관리, 수면위생관려, 이완 훈련, 암 재발 두려움 관리, 아로마·원예요법 등의 다양한 주제로 교육이 진행되고 있으며, 찾아가는 암생존자 건강관리 교육을 통해 지역사회 암생존자와 그 가족의 건강증진 및 사회적 기능 복귀를 도모하고자 한다.

주 소	(54907) 전라북도 전주시 덕진구 건지로 20	
전화번호	063) 250-1231/2337	
웹사이트	* 홈페이지	https://www.jbuh.co.kr/cuhcancer/
	* youtube	https://www.youtube.com/channel/UCvIMxfD0qnRG0ovsWKqtdBA

Ⅰ - 5
취약층 의료서비스 보장 분야

① 고위험 산모·신생아 통합치료센터

② 신생아 집중치료 지역센터
: 원광대학교병원

③ 신생아 집중치료 지역센터
: 전북대학교병원

④ 전북 권역재활병원

⑤ 전북권 공공 어린이 재활의료센터

⑥ 전라북도보조기기센터

⑦ 전라북도 지역장애인보건의료센터

⑧ 전라북도광역치매센터

I-5 취약층 의료서비스 보장 분야

[전국] 수행기관 현황

서울·인천·경기
- 고위험 산모·신생아 통합치료센터: 9개소
- 신생아 집중치료 지역센터: 16개소

대전·충북·충남·세종
- 고위험 산모·신생아 통합치료센터: 3개소
- 신생아 집중치료 지역센터: 6개소

전북
- 고위험 산모·신생아 통합치료센터: 1개소
- 신생아 집중치료 지역센터: 3개소

광주·전남
- 고위험 산모·신생아 통합치료센터: 1개소
- 신생아 집중치료 지역센터: 4개소

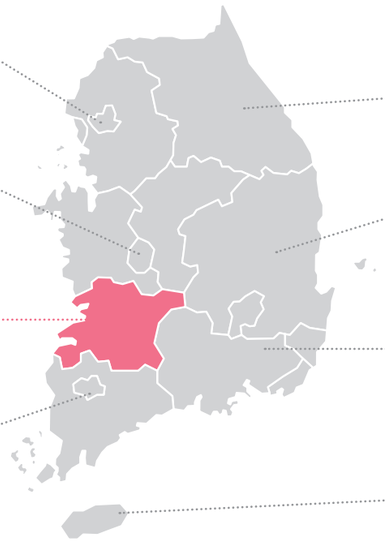

강원
- 고위험 산모·신생아 통합치료센터: 1개소
- 신생아 집중치료 지역센터: 2개소

대구·경북
- 고위험 산모·신생아 통합치료센터: 2개소
- 신생아 집중치료 지역센터: 5개소

부산·울산·경남
- 고위험 산모·신생아 통합치료센터: 3개소
- 신생아 집중치료 지역센터: 13개소

제주
- 신생아 집중치료 지역센터: 1개소

시·도 \ 분야		고위험 산모·신생아 통합치료센터	신생아 집중치료 지역센터
특별·광역시	서울	구로병원, 삼성서울병원, 서울대병원, 안암병원	-
	부산	양산부산대병원, 인제대 부산백병원, 인제대 해운대병원,	경상국립대병원, 고신대복음병원, 동아대병원, 부산대병원, 성균관대 삼성창원병원, 양산부산대병원, 울산대병원, 인제대 부산백병원, 인제대 해운대백병원, 일신기독병원, 좋은문화병원, 창원경상국립대병원
	대구	계명대 동산병원, 칠곡경북대병원	경북대병원, 계명대 동산병원, 대구가톨릭대병원, 대구파티마병원, 칠곡경북대병원
	인천	가천대길병원	가천대길병원, 가톨릭대 인천성모병원, 인하대병원
	광주	전남대병원	광주기독병원, 전남대병원, 조선대병원, 현대여성아동병원
	대전	충남대병원	건양대병원, 단국대병원, 순천향대 천안병원, 을지대병원, 충남대병원
	울산	양산부산대병원, 인제대 부산백병원	경상국립대병원, 고신대복음병원, 동아대병원, 부산대병원, 성균관대 삼성창원병원, 양산부산대병원, 울산대병원, 인제대 부산백병원, 인제대 해운대백병원, 일신기독병원, 좋은문화병원, 창원경상국립대병원
	세종	충남대병원	건양대병원, 단국대병원, 순천향대 천안병원, 을지대병원, 충남대병원
도	경기	고려대 안산병원, 국민건강보험공단 일산병원, 분당서울대병원, 아주대병원	가톨릭대 성빈센트병원, 가톨릭대 의정부성모병원, 고려대 안산병원, 국민건강보험 일산병원, 동국대 일산병원, 분당서울대병원, 순천향대 부천병원, 아주대병원, 인제대 일산백병원, 차의과대 분당차병원, 한림대 동탄성심병원, 한림대 성심병원, 한양대 구리병원
	강원	강원대병원	강원대병원, 연세대 원주세브란스기독병원
	충북	충북대병원	충북대병원
	충남	충남대병원, 단국대병원	건양대병원, 단국대병원, 순천향대 천안병원, 을지대병원, 충남대병원
	전북	전북대병원	원광대병원, 전북대병원, 전주예수병원
	전남	전남대병원	광주기독병원, 전남대병원, 조선대병원, 현대여성아동병원
	경북	계명대 동산병원, 칠곡경북대병원	경북대병원, 계명대 동산병원, 대구가톨릭대병원, 대구파티마병원, 칠곡경북대병원
	경남	양산부산대병원, 인제대 부산백병원	경상국립대병원, 고신대복음병원, 동아대병원, 부산대병원, 성균관대 삼성창원병원, 양산부산대병원, 울산대병원, 인제대 부산백병원, 인제대 해운대백병원, 일신기독병원, 좋은문화병원, 창원경상국립대병원
	제주	-	제주대병원
계		20개소	50개소

자료취합: 2023.10. / 자료출처: 중앙모자의료센터

[전국] 수행기관 현황

서울·인천·경기
- 권역재활병원: 1개소 • 공공 어린이 재활병원: 2개소
- 지역보조기기센터: 2개소 • 광역치매센터: 3개소
- 지역장애인보건의료센터: 5개소

대전·충북·충남·세종
- 권역재활병원: 1개소 • 공공 어린이 재활병원: 2개소
- 지역보조기기센터: 4개소 • 광역치매센터: 4개소
- 지역장애인보건의료센터: 3개소

전북
- 지역보조기기센터: 1개소 • 광역치매센터: 1개소
- 지역장애인보건의료센터: 1개소

광주·전남
- 권역재활병원: 1개소
- 지역보조기기센터: 2개소 • 광역치매센터: 2개소
- 지역장애인보건의료센터: 2개소

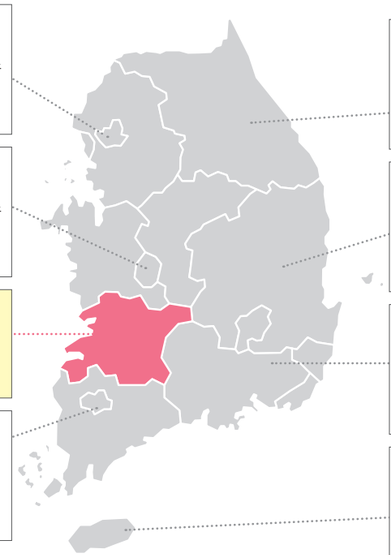

강원
- 권역재활병원: 1개소
- 지역보조기기센터: 1개소 • 광역치매센터: 1개소
- 지역장애인보건의료센터: 1개소

대구·경북
- 권역재활병원: 1개소
- 지역보조기기센터: 1개소 • 광역치매센터: 2개소
- 지역장애인보건의료센터: 2개소

부산·울산·경남
- 권역재활병원: 1개소
- 지역보조기기센터: 3개소 • 광역치매센터: 3개소
- 지역장애인보건의료센터: 2개소

제주
- 권역재활병원: 1개소
- 지역보조기기센터: 1개소 • 광역치매센터: 1개소
- 지역장애인보건의료센터: 1개소

시·도 \ 분야		권역재활병원	공공 어린이 재활병원 *운영 4개소 / 선정 9개소	지역보조기기센터	지역장애인 보건의료센터	광역치매센터
특별·광역시	서울	인천적십자병원內(경인권역재활병원)	서울재활병원(운영중)	-	서울재활병원, 서울특별시 보라매병원	서울대병원
	부산	양산부산대병원內(영남권역재활병원)	-	부산광역시 장애인복지관	동아대병원	동아대병원
	대구	경북대병원內(경북권역재활병원), 양산부산대병원內(영남권역재활병원)	대구동산병원	대구대학교	칠곡경북대병원	칠곡경북대병원
	인천	인천적십자병원內(경인권역재활병원)	-	노틀담복지관	인하대병원	가톨릭대인천성모병원
	광주	조선대병원內(호남권역재활병원), 전남대학교병원內 (전남권역재활병원)*설립예정	호남권역재활병원	호남권역재활병원	전남대병원	전남대병원
	대전	충남대병원內(대전충청권역의료재활센터)	충남대병원(운영중)	대전충청권역의료재활센터	충남대병원	충남대병원
	울산	경북대병원內(경북권역재활병원), 양산부산대병원內(영남권역재활병원)	-	울산장애인자립생활센터	-	동강병원
	세종	충남대병원內(대전충청권역의료재활센터)	-	세종장애인자립생활센터	-	세종충남대병원
도	경기	인천적십자병원內(경인권역재활병원)	국민건강보험공단 일산병원 (운영중)	경기도재활공학서비스 연구지원센터	국민건강보험공단 일산병원, 분당서울대병원	명지병원
	강원	강원대병원內(강원특별자치도재활병원)	강원도재활병원, 원주의료원	강원도 재활병원	강원도재활병원	강원대병원
	충북	충남대병원內(대전충청권역의료재활센터)	청주의료원	천주교회 유지재단	충북대병원	충북대병원
	충남	충남대병원內(대전충청권역의료재활센터)	충남대병원	나사렛대학교	홍성의료원	단국대병원
	전북	전주예수병원內 (권역재활병원)*설립예정	전주예수병원	전주예수병원	원광대병원	전주예수병원
	전남	조선대병원內(호남권역재활병원), 전남대학교병원內 (전남권역재활병원)*설립예정	호남권역재활병원, 목포중앙병원	순천제일대학교	순천의료원	순천성가롤로병원
	경북	양산부산대병원內(영남권역재활병원)	대구동산병원, 안동의료원	대구대학교	경북권역재활병원	동국대경주병원
	경남	양산부산대병원內(영남권역재활병원)	창원경상대병원	경상남도장애인종합복지관	양산부산대병원	경상대병원
	제주	서귀포의료원內(제주권역재활병원)	제주권역재활병원(운영중)	사회복지법인 삼다	제주대병원	제주대병원
계		7개소	4개소	15개소	17개소	17개소

자료취합: 2023.10. / 자료출처: 보건복지부, 중앙보조기기센터, 보건복지부 국립재활원, 중앙치매센터

① 고위험 산모·신생아 통합치료센터

사업 개요

수탁 기관	전북대학교병원(2015년 ~ 현재)
설치 장소	전북대학교병원 內 어린이병원 3층
개소 일자	2017년 4월
사업 규모	‣ 예산: 고위험산모신생아통합치료센터 시설건립·장비비 ‣ 병상수: 5병상(MFICU) ‣ 조직구성 – 고위험산모신생아통합치료센터장 1인 – 산모/태아치료부 – 신생아치료부
구성 인력	‣ 고위험 산모·신생아 통합치료센터장 ‣ 산모태아치료부장 ‣ 신생아치료부장 ‣ 공공의료과 공공의료사업팀
사업 주관	보건복지부
사업 기간	2017년 ~ 현재

인력 현황

직 위	담당 업무	연락처·이메일
고위험산모·신생아 통합치료센터장	• 고위험 산모·신생아 통합치료센터 총괄	063-250-2453
하부조직		
산모태아치료부	• 고위험 산모 응급진료	063-250-2453
		-
신생아치료부	• 고위험 신생아 진료	063-250-2453
		-
공공의료사업팀		
과장	• 공공전문진료센터 업무 운영지원 총괄 (호흡기, 어린이, 노인 등)	063-250-2393
		alstn1135@jbuh.co.kr
팀장	• 노인공공전문진료센터 운영지원 등	063-250-2453
		22020@jbuh.co.kr
팀원	• 노인 및 어린이 공공전문진료센터 운영 지원 등	063-250-2453
		22199@jbuh.co.kr

미션과 비전

사업목표

- 고위험 산모의 분만 및 치료, 고위험 신생아의 치료 등을 최종 담당
- 의료기관 간 응급 이송체계 및 진료 연계체계 구축
- 진료 표준화와 질 향상
- 고위험 산모 관련 자료 수집 및 분석체계 구축

주요 사업내용

주요 사업

‣ 산모/태아 집중치료실 및 신생아집중치료실 운영/연계
‣ 분만 취약지 지원사업 산부인과 연계
‣ 지역 및 원내외 의료인력/일반인 교육
‣ 분만 취약지 산부인과 교육
‣ 지역보건기관 및 복지기관과 연계협력
‣ 고위험 산모·신생아 및 합병증에 대한 역학 연구
‣ 고위험 산모·신생아에 포함되는 질환에 대한 연구
‣ 권역 내 관련 의료기관·119와 통합치료센터 간 이송 체계 연계협력

기대효과 및 활용전략

‣ 전라북도 권역 내 고위험 산모, 신생아 진료 담당
‣ 고위험 산모·신생아 통합치료센터 운영을 통한 모성 및 영아 사망률 감소
‣ 협력 병원을 활용한 진료의뢰
‣ 고위험 산모·신생아에 대한 전문적인 연구활동 활성화 기대
‣ 고위험 산모·신생아에 대한 각종 데이터 수집 및 분석을 통한 진료정보 제공

주 소	(54907) 전라북도 전주시 덕진구 건지로 20
전화번호	063) 250-2453

② 신생아집중치료지역센터: 원광대학교병원

사업 개요

수탁 기관	원광대학교병원
설치 장소	원광대학교병원 內 신생아집중치료지역센터
개소 일자	2012년 2월 10일
사업 규모	▸ 병상수: 총 15병상 ▸ 장비규모 : 보육기, 복사형 보온기, 인공호흡기, 저체온치료기 모니터, 제세동기, 황달치료기, 침습적 혈압측정기, 청력검사기, 초음파기, 뇌파감시기 등
설립 근거	▸「공공보건의료에 관한 법률」 제22조 및 동법 시행령 제17조 ▸「전라북도 공공보건의료에 관한 조례」 제6조
구성 인력	▸ 총 23명(2023년 9월 기준) : 센터장 외 전담전문의, 간호사, 행정 등
사업 주관	보건복지부
사업 기간	2013년 ~ 현재

인력 현황

직 위	담당 업무
센터장	• 신생아 전담전문의
하부조직	
전임교수	• 신생아 중환자실 전담인력
전공의	• 신생아 중환자실 전담인력_순환근무
하부조직	
수간호사	• 신생아 전담간호사, PA간호사
책임간호사	
신생아전담간호사	
간호사(13명)	

센터 소개

사회 경제적인 문제들로 인해 임산부의 초임연령이 높아지고 임신주수 37주 미만의 미숙아 및 출생 초기부터 다양한 질환에 직면하는 고위험 신생아도 많아지고 있다. 출생 직후부터 효과적인 치료를 통해 고위험 신생아들의 사망률과 이환율을 최소화 하고 신생아 치료를 위해 타 지역으로 장거리 이동시 발생하는 사회적 비용 등을 줄일 수 있도록 원광대학교병원 신생아집중치료실은 2011년 보건복지부로부터 신생아집중치료지역센터로 지정되었다.

이에 최신 시설과 장비를 구비하고 신생아진료에 특화된 전문 의료진을 24시간 배치하여 전북지역 뿐 아니라 충남서부지역의 고위험 신생아 치료를 위한 최상의 의료지원체계를 구축하고 있다.

신생아 집중치료 지역센터에서는 의학적 치료 뿐 아니라 임산부의 모유수유를 돕고 다문화가정을 위해 다양한 언어로 제작된 다문화아기돌보기 책자 발행 등 신생아케어에 최적화된 의료서비스를 제공하고 있다.

주요 사업내용

역할

신생아 집중치료에 대한 기능과 역할 수행

응급진료체계 구축 및 진료연계 시스템 구축

- 출생체중 1.5kg 미만용 병상을 지정·운영하고 응급의료체계와 연계하는 등 기존 의료기관과 환자 의뢰 및 회송체계를 마련하여 자원의 효율적 활용 도모
- 지역의료기관에 고위험 신생아에 대한 교육자료 배포 및 신생아 심폐소생술 교육 지원

신생아 진료의 질 향상

- 전북 지역내 전체 출산율 감소와 대조적으로 극소저체중 출생아(출생체중 1.5kg미만) 수 증가에 대비하여 고위험 신생아 사망률 감소
- 출생 초기 주요 신생아 질환 및 분만 전후 감염성 질환 발생을 최소화하여 신생아 유병률 감소
- 모유수유 및 감염관리 등을 포함한 육아 정보의 제공을 통해 영·유아기 합병증 및 후유증을 감소

주 소	(54538) 전라북도 익산시 무왕로 895	
전화번호	063) 859-1115	
웹사이트	* 홈페이지	https://www.wkuh.org/nicu/contents.do?idx=3719

③ 신생아집중치료지역센터: 전북대학교병원

사업 개요

수탁 기관	전북대학교병원
설치 장소	전북대학교병원 內 어린이병원 3층
개소 일자	2012년 6월
사업 규모	‣ 예 산: 어린이병원 시설건립·장비비 ‣ 병상수: 25병상(NICU) ‣ 조직구성 – 신생아세부전문의 및 입원전담전문의 – 간호사
구성 인력	‣ 신생아집중치료지역센터 책임교수 ‣ 간호사 ‣ 공공의료과 공공의료사업팀
사업 주관	보건복지부
사업 기간	2012년 ~ 현재

인력 현황

직 위	담당 업무	연락처·이메일
겸직교원	• NICU 신생아집중치료지역센터 총괄책임	063-250-2453
하부조직		
간호부	• 신생아 집중치료에 대한 기능과 역할 수행	063-259-3354
		-
공공의료사업팀		
과장	• 신생아집중치료지역센터 업무 운영지원 총괄	063-250-2393
		alstn1135@jbuh.co.kr
팀장	• 신생아집중치료지역센터 운영지원 등	063-250-2453
		22020@jbuh.co.kr
팀원	• 신생아집중치료지역센터 운영지원 등	063-250-2453
		22199@jbuh.co.kr

미션과 비전

사업목표

- 고위험 신생아의 치료 등을 최종 담당
- 의료기관 간 응급 이송체계 및 진료 연계체계 구축
- 진료 표준화와 질 향상
- 고위험 산모 관련 자료 수집 및 분석체계 구축

주요 사업내용

주요 사업

‣ 산모/태아 집중치료실 및 신생아집중치료실 운영/연계
‣ 지역 및 원내외 의료인력/일반인 교육
‣ 분만 취약지 산부인과 교육
‣ 지역보건기관 및 복지기관과 연계협력
‣ 신생아 및 합병증에 대한 역학 연구
‣ 신생아에 포함되는 질환에 대한 연구
‣ 권역 내 관련 의료기관·119와 통합치료센터 간 이송 체계 연계협력

기대효과 및 활용전략

‣ 전라북도 권역 내 고위험 산모, 신생아 진료 담당
‣ 고위험 산모·신생아 통합치료센터 운영을 통한 모성 및 영아 사망률 감소
‣ 협력 병원을 활용한 진료의뢰
‣ 신생아에 대한 전문적인 연구활동 활성화 기대
‣ 신생아에 대한 각종 데이터 수집 및 분석을 통한 진료정보 제공

주 소	(54907) 전라북도 전주시 덕진구 건지로 20
전화번호	063) 250-2453

④ 전북 권역재활병원

사업 개요

수탁 기관	전주예수병원
설치 장소	전주시 완산구 중화산동 1가 218-3번지 일원
개소 일자	2025년 12월 (예정)
사업 규모	▸ 예 산: 국비(50%), 지방비(50%), 자부담
구성 인력	전문의(재활의학과) 9명, 간호사 63명, 물리치료사 40명, 작업치료사 25명, 언어재활사 3명, 임상심리사 1명, 방사선사 1명, 의자보조기사 1명, 사회복지사 2명, 임상병리사 1명, 행정인력 4명, 간호지원인력 4명, 기타 5명
사업 주관	보건복지부
사업 기간	2021년 8월 ~ 현재

미션과 비전

MISSION

지역 내 차별화된 재활치료가 이루어지는 권역재활병원 구축

VISION

- 권역 내 공공 재활사업 주도, 교육 수련 중심 역할 수행
- 공공어린이재활의료센터 연계(장애 아동의 치료 공백없는 재활 수행)
- 단계별 재활치료 및 맞춤형 재활치료 운영

주요 사업내용

권역 내 공공 재활사업 주도

- 장애인의 직업교육 및 사회복귀 사업 수행
- 방문 재활치료 및 자문과 의료진 교육 실시
- 지속적인 연구 관리, 홍보, 정책 반영
- 장애인 인권 교육 및 홍보

공공어린이 재활의료센터와 연계

- 소아재활 환자들의 연속적인 치료
- 직업 훈련 및 사회사업(상담, 교육, 자원연계 등) 운영

재활로봇 치료

- 의료기기 임상센터 운영 및 임상 연구 진행
- 재활로봇치료실 별도 운용
- 서비스로봇 활용 실증사업 실시

교육 수련 중심 역할 수행

- 전북권역 내 재활치료 및 재활인력 생성의 교육 수련 중심 역할 수행
- 외국인 재활전문의 연수

특화된 전문 재활 의료사업

- 심장 재활사업
- 호흡 재활사업
- 암 재활사업
- 인지 및 임상 심리 재활사업
- 연하 재활사업
- 예술치료 사업
- 재활의료기기 및 생활기구 연구개발 사업
- 직업 재활 사업 등

연계

- 재활센터에서 전북권역 재활병원으로의 전환을 통해 권역 내 보건소와 행정조직과 연계하여 지역사회 장애인의 치료와 재활을 체계적으로 관리하는 중심 역할 수행
- 지역사회 장애인단체와 공동 사업 추진 및 지원 협력 강화

주 소	전라북도 전주시 완산구 중화산동 1가 218-3번지 일원

⑤ 전북권 공공 어린이 재활의료센터

사업 개요

수탁 기관	전주예수병원
설치 장소	전주시 완산구 중화산동 1가 218-3번지 일원
개소 일자	2025년 12월 (예정)
사업 규모	‣ 예 산: 국비(50%), 지방비(50%), 자부담
구성 인력	전문의(재활의학과) 2명, 간호사 2명, 물리치료사 7명, 작업치료사 7명, 언어치료사 1명, 사회복지사 1명, 행정인력 2명
사업 주관	보건복지부
사업 기간	2019년 9월 ~ 현재

미션과 비전

MISSION

장애아동에게 최적화된 맞춤형 아동전문 재활치료서비스를 제공

VISION

- 소아재활 치료 및 효과적인 재활 시스템 구축
- 재활 프로그램 개발 및 운영
- 진료 연계
- 사회 적응 훈련 시행

주요 사업내용

전문소아재활치료 및 생애주기별 치료서비스 제공

‣ 다학제 평가 및 전문 재활치료 프로그램 시행
‣ 의지보조기 상담·처방·검수
‣ 지역 내 공공소아재활사업 개발·보급
‣ 지역 내 통계 생성 관리
‣ 낮병동 운영

진료 연계

‣ 지역 사회의 복지관 및 민간센터와 연계
‣ 전북 권역 내 재활치료 시행 의료기관과 네트워크 형성

재활 프로그램 개발 및 운영

‣ 뇌성마비 재활 프로그램 운영
‣ 장애 진단 후 부모 심리 상담 및 교육

사회 적응 훈련

‣ 병원 학교 운영
‣ 직업 재활 사업(장애아동 성장 후 프로그램)

⑥ 전라북도보조기기센터

사업 개요

수탁 기관	전주예수병원
설치 장소	전주시 완산구 서원로 394, 1층 전라북도보조기기센터
개소 일자	2015년 9월 23일(2022년 1월 1일 위탁법인 변경)
사업 규모	‣ 사업 대상: 전라북도 거주 장애인 및 만 65세 이상 노인 ‣ 사업 구분: 전라북도 전역 ‣ 달성 목표(1년) - 보조기기 서비스(상담 및 평가, 대여, 교육, 적용 등): 750명 - 보조기기 정보제공(견학, 콜센터, 교육, 홍보 등): 20건 이상 - 지역사회 연계/발굴(지역사회 연계사업, 민간지원 발굴): 8건이상
구성 인력	‣ 센터장 1명(비상근), 직원 5명
사업 주관	보건복지부, 전라북도청
사업 기간	2023년 1월 1일 ~ 2023년 12월 31일(단년도 계속사업)

인력 현황

직 위	담당 업무	연락처·이메일
센터장	• 전라북도보조기기센터 업무 총괄 • 중앙보조기기센터와 협력 및 네트워크 구축	063-230-8083 tobegreats@jbat.or.kr
팀장	• 전라북도보조기기센터 업무 전반 • 민간지원사업 발굴 및 수행 • 지역사회 연계사업 수행	063-230-8085 ykwoo1987@jbat.or.kr
담당	• 행정 및 회계업무 • 실적관리 및 보고 • 교육 및 견학프로그램 운영	063-230-8085 jbat8085@jbat.or.kr
	• 보조기기센터 지원사업 수행 • 민간지원사업 상담 및 평가 • 보조기기 다시쓰기 사업 수행	063-230-8084 eunsu6261@jbat.or.kr
	• 초기상담 및 보조기기 정보제공 • 보조기기 개조·제작 서비스 수행 • 장애인보조기기 교부사업 담당	063-230-8084 kinoyoung@jbat.or.kr
	• 콜센터 운영 및 보조기기 정보제공 • 센터지원사업 수행 • 보조기기 관리 및 장기대여 사업 수행	063-230-8083 -

미션과 비전

MISSION

Endless Possibilities for All

VISION

1. One-Stop 보조기기 서비스 구현
2. 보조기기의 효과적인 지원을 위한 보조기기 전문 서비스 역할 강화
3. 전라북도의 특성을 반영한 보조기기 서비스 개발 및 수행

주요 사업내용

보조기기 지원 협력체계 추진

- 유관기관과 협력하여 보조기기 서비스 제공
  - 지역거점 장애인기관과 협력하여 유지관리 서비스 제공
  - 마을단위 찾아가는 보조기기 서비스
- 서비스 대상자 연계
  - 지역장애인보건의료센터 연계
  - 장애인복지관, 장애인 관련 기관 연계
  - 보조기기 수리센터 연계

다영역 보조기기 서비스 제공

- 보조기기 상담 및 평가
- 보조기기에 대한 정보제공
- 보조기기 대여, 적용, 훈련
- 보조기기 맞춤형 개조·제작 서비스
- 3D프린터를 활용한 맞춤 보조기기 서비스
- 민간복지재단의 보조기기 지원사업 협력수행

특성화 사업 수행

- 전라북도 지역의 특성을 반영한 보조기기 지원사업 개발 및 수행
  - 노인을 위한 보조기기 서비스
  - 찾아가는 보조기기 유지관리 사업
  - 탄소 및 융복합재료를 활용한 보조기기 지원사업

보조기기 서비스 전달체계 협조

- 보조기기 자원을 위한 전달체계 협조
  - 보건복지부 장애인 보조기기 교부사업
  - 국민건강보험공단 장애인보조기기 보험급여제도
  - 한국장애인고용공단 보조공학기기
  - 한국지능정보사회진흥원 정보통신보조기기 보급사업
  - 특수교육지원센터 보조공학기기
- 차세대사회보장정보시스템을 활용한 보조기기 서비스 진행

연계·협력 주요사업(요약)

사 업 명	연계협력기관	구분
찾아가는 이동점검 및 경정비 사업	지역거점 복지관 및 장애인 시설: 10곳, 의료기관: 2곳	C. 공동사업·예산사업
지역기관 연합사회공헌 활동	(사)전라북도 자원봉사센터 및 연합사회공헌 참여기관	C. 공동사업·예산사업
3D프린터를 활용한 보조기기 개조제작 서비스 수행	경기도재활공학서비스연구지원센터, 국립재활원	C. 공동사업·예산사업
탄소 및 융복합재료를 활용한 보조기기 지원사업	한국탄소산업진흥원 메이커스페이스 뚝딱365	C. 공동사업·예산사업
장애아동 및 청소년을 위한 보조기기 지원사업	서울시보조기기센터 및 민간 복지재단 6곳	C. 공동사업·예산사업

* A. 협력구축 / B. 공동사업 / C. 공동사업·예산사업

연계·협력 사업소개

사업명 "나의 일상에 탄소를 더하다: 탄소 및 융복합 재료를 활용한 보조기기 지원사업"

- 연계기관: 한국탄소산업진흥원 메이커 스페이스 뚝딱365
- 추진실적
  - 3종의 보조기기 지원: 식사보조기기, 마우스 스틱, 맞춤형 조이스틱 컨트롤러
  - 전라북도 내 19명의 장애인 및 노인에게 보조기기 지원
- 사업 내용
  일상생활에서 자주 사용하는 품목의 보조기기 중 탄소섬유(Carbon Fiber)를 사용하여 내구성의 증진 및 경량화가 필요한 품목을 선정하고 지원하는 사업

사업명 3D프린터 및 신소재를 활용한 맞춤 보조기기 서비스 제공

- 연계기관: 경기도재활공학서비스연구지원센터, 국립재활원 보조기기 열린플랫폼사업단
- 추진실적
  - 2022년 26명에게 29개의 품목 지원 및 서비스 사례 플랫폼에 등록
  - 2023년 39명에게 49개의 품목지원 진행 (2023년 11월 기준)
- 사업 내용
  3D프린터 및 신소재를 활용한 맞춤 개조제작서비스를 수행하고 3D 보조기기 공공 플랫폼을 활용하여 이를 공유하는 사업 수행 및 Large-Scale 보조기기 열린플랫폼 정책지원 품목(3종)에 대한 연구사업 지원

사업명 찾아가는 보조기기 점검 및 경정비 사업

- 연계기관: 지역거점 장애인·노인 이용시설 및 생활시설 10곳, 의료기관 2곳
- 추진실적
  - 2022년 9회 66명의 장애인 및 노인에게 보조기기 점검 및 경정비 사업 수행
  - 2023년 14회 126명에게 사업 수행(2023년 11월 기준)하였으며, 2024년 진행 예정
- 사업 내용
  장애인과 노인이 사용하는 보조기기에 대한 점검과 경정비를 진행하고, 개인맞춤형 상담 및 평가를 통해 보조기기가 일상생활에서 원활하게 사용될 수 있도록 지원

주 소	(55046) 전라북도 전주시 완산구 서원로 394, 1층 전라북도보조기기센터	
전화번호	063) 230-8083~5	
웹사이트	* 홈페이지	http://jbat.or.kr/main/index.html
	* youtube	https://www.youtube.com/@user-rg9dd3jg1x/videos

⑦ 전라북도 지역장애인보건의료센터

사업 개요

수탁 기관	원광대학교병원
설치 장소	원광대학교병원 內 원광문화센터 2층 사무실
개소 일자	2019년 7월 1일
사업 규모	▸ 예 산: 국비(50%), 지방비(50%) ▸ 조직구성 - 지역센터장(1명): 사업계획 및 집행에 관한 업무 총괄·조정 - 운영기획팀(1명): 지역장애인보건의료센터 행정 및 재정 관리, 지역 장애인건강보건 위원회·협의회 운영, 보건의료정보 플랫폼 구축 - 건강보건팀(3명): 장애이해교육 및 장애인건강교육 프로그램, 보건의료인력 전문 교육 운영, 여성장애인 모성보건사업 운영 - 의료지원팀(1명): 장애맞춤 연계서비스 제공, 지역 장애인 Data Base 구축, 지역자원 통합네트워크 구축
구성 인력	▸ 6명: 센터장 1명, 행정 1명, 간호사 1명, 물리치료사 1명, 작업치료사 1명, 사회복지사 1명
사업 주관	보건복지부, 전라북도청
사업 기간	2023년 1월 1일 ~ 2023년 12월 31일

인력 현황

직 위	담당 업무	연락처·이메일
센터장	• 사업계획 및 집행에 관한 업무 총괄 및 조정	063-859-0050 mcjoo68@wku.ac.kr
운영기획팀		
행정직	• 지역장애인보건의료센터 행정 및 재정 관리 • 장애인 보건의료접근성 보장을 위한 회의, 캠페인, 정보통신망 관리 • 지역장애인보건의료센터 홍보사업	063-859-0053 choomj911@naver.com
공공의료사업팀		
간호사	• 지역 내 임신 여성장애인 등록관리 • 여성장애인 건강 클리닉(의료서비스 제공 및 자원) • 여성장애인 건강관리 교실 • 여성장애인 모성보건협의회 운영	063-859-0054 tkads@naver.com
물리치료사	• 장애인과 그 가족에 대한 건강교육 • 장애인 유관기관 건강교육 • 장애인 심뇌혈관질환 건강체크 프로그램	063-859-0051 a0104344@naver.com
작업치료사	• 장애·장애인에 대한 일반적 이해 및 건강권 교육 • 보건의료인력 및 관련 종사자 교육 • 찾아가는 장애인 주거환경 수정사업 가온+	063-859-0056 dan2me@naver.com
의료지원팀		
사회복지사	• 대상자 등록관리 및 장애인통합건강 관리서비스 • 지역사회 기반 보건의료 · 복지 전달체계 구축 • 의료접근성향상협의회 운영 • 보건소 CBR 사업 지원 • 보건의료정보 플랫폼 구축 지원	063-859-0055 hush201@wkuh.org

미션과 비전

MISSION

장애인이 자신이 속한 지역사회 속에서 자원을 활용하여
건강한 삶을 스스로 영위하고 주체적인 삶을 살아갈 수 있도록 지원

VISION

지역사회 보건의료복지서비스의 의사결정 주체들 간의
연계·조정을 통한 장애인의 건강권과 보건의료접근성 보장

주요 사업내용

기획 및 홍보 사업

- 사업협력을 위한 위원회·협의회 구성
- 장애인 보건의료접근성 보장을 위한 회의, 캠페인, 정보통신망 구축
- 장애인을 위한 행사 및 홍보 진행

여성장애인 모성보건사업

- 지역 내 임신 여성장애인 등록관리
- 여성장애인 건강 클리닉(의료서비스 제공 및 자원)
- 여성장애인 건강관리 교실

교육 사업

- 장애·장애인에 대한 일반적 이해 및 건강권 교육
- 보건의료인력 및 관련 종사자 역량강화 교육
- 장애인과 그 가족에 대한 건강교육

장애인 건강보건관리사업

- 지역 장애인 Data Base 구축
- 장애 유형 맞춤형 서비스 제공 및 연계
- 지역 장애인 건강보건관리계획 수립
- 보건소 지역사회중심재활사업 지원
- 찾아가는 장애인 주거환경 수정사업 가온+

연계·협력 주요사업(요약)

사 업 명	연계협력기관	구분
지역장애인건강보건위원회·협의회 운영	전라북도, 공공기관, 의료기관, 장애인단체 등	A. 협력구축
장애인·가족 건강교육	전라북도 내 14개 보건소, 장애인유관기관 등	A. 협력구축
찾아가는 장애인 주거환경 수정사업 가온+	전라북도보조기기센터, 전라북도장애인복지관 등	A. 협력구축
유관기관 업무협약 체결(MOU)	금연지원센터, 한국척수장애인협회, 예수병원 외 23개 기관	A. 협력구축
보건소 지역사회중심재활사업(CBR 지원사업)	전라북도 내 14개 보건소 지역사회중심재활사업 담당	B. 공동사업

* A. 협력구축 / B. 공동사업 / C. 공동사업·예산사업

연계·협력 사업소개

사업명 위원회 및 협의회 운영

- 사업명: 지역장애인건강보건 위원회 및 협의회 운영
- 연계기관: 전라북도청, 장애인단체, 공공기관, 의료기관, 복지기관 등
- A. 협력구축

- 사업 내용

지역장애인건강보건 위원회·협의회는 지역센터장 소속 하에 사업대상자에게 보다 적실성 있는 건강보건관리 서비스 제공을 위해 공공부문, 의료기관, 장애인단체 등 운영 위원을 위촉하여 연 2회 운영하고 있다. '지역장애인건강보건 위원회'는 지역장애인보건의료센터의 사업계획 자문 및 사업방향을 논의하여 사업의 내실화를 구축한다. 이어서 '지역장애인건강보건 협의회'는 지역 장애인 건강보건 관리의 가용 자원을 파악하고 유관기관 간 연계·소통의 장(소집, 운영, 필요서비스 욕구파악, 결과 공유, 실행독려 등)을 마련하여 수렴 의견을 사업 운영에 반영한다.

사업명 장애인·가족 건강교육

- 사업명: 찾아가는 장애인 건강관리 프로그램
- 연계기관: 전라북도 내 14개 보건소, 장애인유관기관 등
- A. 협력구축

- 사업 내용

장애인의 건강증진을 위하여 전라북도 내 14개 보건소 연계 및 지역사회 장애인유관기관의 장애인과 그 가족을 대상으로 건강교육을 진행한다. 전라북도 교육 사각지대 있는 보건소 및 장애인유관기관에 직접 방문하여 장애인 대상자의 수요에 따른 교육 주제를 선정하고 각 기관과의 협업을 통해 교육을 제공하므로써 보건의료접근성 격차를 해소하였다.
더불어 임신·출산 여성장애인을 대상으로 산전·산후 발생할 수 있는 문제에 대하여 보건교육, 상담을 통해 여성장애인의 건강수준 및 임신·출산 관련 건강관리 접근성을 향상하고 있다.

사업명 장애인건강보건관리 사업

- 사업명: 찾아가는 장애인 주거환경 수정사업 가온+
- 연계기관: 전라북도청, 장애인단체, 공공기관, 의료기관, 복지기관 등
- A. 협력구축

- 사업 내용

'찾아가는 주거환경 수정사업 가온+'은 장애복지관련 서비스 사각지대에 있는 대상자를 우선순위에 둔다. 대상자의 자택에 방문하여 욕구 상담 및 가정환경 점검을 통해 필요한 중재 물품, 안내문 등을 제공하고 낙상 예방 및 가정 내 안전성을 확보하며 더불어 효율적이고 전문적인 사업 진행을 위해 전라북도보조기기센터와 전라북도장애인복지관에 연계하여 안전손잡이 설치, 단차해소 경사로 설치 등 관련 사업 협력을 통해 대상자의 가정 내 독립적인 일상생활에 편의를 증진한다. 또한 유관기관과의 사례회의를 통해 다양한 방향성을 띄어 사업을 강화하고자 한다.

주 소	(54538) 전라북도 익산시 무왕로 893	
전화번호	063) 859-0050~6	
웹사이트	* 홈페이지	https://www.wkuh.org/ldhc/
	* youtube	https://youtube.com/@user-dp3bf9kp5u?si=qn5dtvu-o6KtJh3W

⑧ 전라북도광역치매센터

사업 개요

수탁 기관	전주 예수병원(2022년~2024년)
설치 장소	전주시 완산구 서원로 328, 2층
개소 일자	2014년 1월
사업 규모	▸ 예산: 국비(70%), 지방비(30%) ▸ 조직구성: 1센터 3팀 - 정책기획팀(2명): 지역특성화 치매예방 비약물요법 등 프로그램 개발 및 연구 등 - 자원연계팀(2명): 치매안심센터, 공립요양병원(치매안심병원) 및 치매유관기관 등 기술지원, 평가·관리, 치매관련 인적·물적 자원조사 및 연계체계 구축 - 교육홍보팀(3명): 치매전문인력 교육, 홍보콘텐츠 및 홍보자료 제작, 치매예방·인식개선 교육 및 홍보 등
구성 인력	▸ 9명: 센터장 1명, 사무국장 1명, 직원 7명
사업 주관	보건복지부, 전라북도청
사업 기간	2011년 3월 ~ 현재

인력 현황

직 위	담당 업무	연락처·이메일
센터장	• 센터운영 총괄	063-247-6092 jdc6082@nid.or.kr
사무국장	• 센터운영 실무 총괄	063-247-6092 jdc6082@nid.or.kr
정책기획팀		
팀원	• 지역특화 치매예방 프로그램 확대보급 • 전라북도 치매현황 발간 및 관리 • 전라북도 광역치매관리운영위원회 회의 • 전라북도 치매가족지원사업 운영지원	063-247-6084 jdc6082@nid.or.kr
팀원	• 전라북도 치매안심마을 연구 • 맞춤형 사례관리 운영지원 • 치매안심마을 운영지원 • 지역사회 치매협의체 회의	063-247-6082 jdc6082@nid.or.kr
자원연계팀		
팀원	• 시·군 치매관리시행계획 지원 • 인지중재프로그램 개발 및 보급 • 치매안심센터 사업지원	063-247-6087 jdc6082@nid.or.kr
팀원	• 공립요양병원 및 치매유관기관 기술지원 • 지역사회 자원현황 조사·관리 • 지역협력 우수사례 발굴 • 치매공공후견사업(광역지원단)	063-247-6081 jdc6082@nid.or.kr
교육홍보팀		
팀원	• 도 치매관리시행계획 수립지원 • 치매관련 종사자 교육 • 광역-안심센터 직원 역량강화 발전 워크숍 • 광역치매센터 종사자 교육 • 전라북도 치매관리사업 평가관리	063-247-6085 jdc6082@nid.or.kr
팀원	• 치매인식개선 홍보 • 치매극복의 날 기념행사 • 치유프로그램 운영지원	063-247-6086 jdc6082@nid.or.kr
팀원	• 행정 및 회계업무 • 실적관리 및 보고	063-247-6089 jdc6082@nid.or.kr

미션과 비전

MISSION

치매 걱정없는 치매안심 전라북도

VISION

- 치매에 대한 인식개선과 치매 친화적 환경조성
- 대상자 맞춤형 치매관리 통합서비스 체계 구축
- 치매 조기검진과 예방관리 강화
- 치매환자 가족의 부담경감을 위한 지원 확대
- 치매관련 인력의 전문성 향상을 통한 지역사회 치매관리 서비스 전문화

주요 사업내용

정책지원

- 도 치매관리시행계획 수립지원
- 시·군 치매관리시행계획 지원
- 전라북도 치매현황 발간 및 관리
- 전라북도 광역치매관리운영위원 회의
- 운영위원회 회의
- 연차보고서 발간

기술지원

- 치매안심센터 사업지원
- 치매안심마을 운영지원
- 치매가족지원사업 운영지원
- 맞춤형사례관리사업 운영지원
- 치유프로그램 운영지원
- 공립요양병원 및 치매유관기관 기술지원
- 인지중재프로그램 개발 및 보급
- 전라북도 치매관리사업 평가 관리

연구

- 지역특화 치매프로그램 확대보급
- 전라북도 치매안심마을 연구

교육·홍보

- 치매관련 종사자 교육
- 광역-안심센터 직원 역량강화 발전 워크숍
- 광역치매센터 종사자 교육
- 치매인식개선 홍보
- 치매극복의 날 기념행사

네트워크 구축

- 지역사회 치매협의체 회의
- 지역사회 자원현황 조사·관리
- 지역협력 우수사례 발굴
- 치매공공후견사업(광역지원단)

연계·협력 주요사업(요약)

사 업 명	연계협력기관	구분
인지중재프로그램 개발 및 보급	치매안심센터, 치매유관기관 등	A. 협력구축
공립요양병원 및 치매유관기관 기술지원	전라북도 공립요양병원 및 치매유관기관	A. 협력구축

* A. 협력구축 / B. 공동사업 / C. 공동사업·예산사업

연계·협력 사업소개

사업명 인지훈련 프로그램 개발 및 보급

- 사업명: 인지훈련 프로그램 개발 및 보급
- 연계기관: 도내 치매안심센터 및 치매유관기관 등
- A. 협력구축

- 사업 내용

도내 60세 이상 노인 및 치매고위험군, 치매초기환자의 인지기능을 위한 다양한 프로 그램 보급 및 신체기능의 유지 및 강화를 위한 프로그램을 개발하여 보급하고 있다. 효과성이 검증된 프로그램을 근거로 전라북도 내 치매안심센터, 복지관 등 다양한 유관기관에 확대보급하여 지역사회 선제적 치매관리에 이바지하고 근거기반 프로그램 확산에 기여하고자 한다.

사업명 공립요양병원 및 치매유관기관 기술지원

- 사업명: 기술지원
- 연계기관: 전라북도 공립요양병원 및 치매안심병원, 치매유관기관 등
- A. 협력구축

- 사업 내용

전라북도 공립요양병원(치매안심병원), 노인복지관 및 노인복지시설 등 치매유관기관을 대상으로 치매관리사업에 대해 안내하고 요구도 조사 결과를 기반으로 기술지원을 추진하고 있다. 치매 관련 정보제공, 치매 전문인력 교육, 공립요양병원 운영평가 등 다양한 사업지원을 통해 지역사회 치매관리 기능을 강화하고 지역기관과의 연계·협력을 적극적으로 도모하고자 한다.

주 소	(55048) 전라북도 전주시 완산구 서원로 328, 2층	
전화번호	063) 247-6081~2	
웹사이트	* 홈페이지	https://jeonbuk.nid.or.kr
	* instagram	jbdementia
	* youtube	https://www.youtube.com/channel/UCrn3f2hALilTivCfxbcQU1Q

Ⅰ-6
정신건강 분야

① 전라북도정신건강복지센터

② 권역정신응급의료센터

I-6 정신건강 분야

[전국] 수행기관 현황

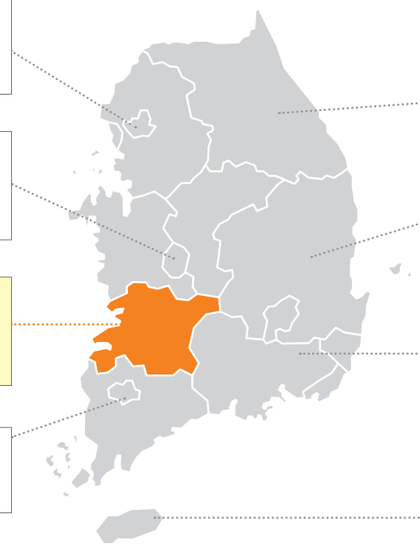

서울·인천·경기
- 광역정신건강복지센터: 3개소
- 권역정신응급의료센터: 4개소

대전·충북·충남·세종
- 광역정신건강복지센터: 3개소
- 권역정신응급의료센터: 1개소

전북
- 광역정신건강복지센터: 1개소
- 권역정신응급의료센터: 1개소

광주·전남
- 광역정신건강복지센터: 2개소

강원
- 광역정신건강복지센터: 1개소
- 권역정신응급의료센터: 1개소

대구·경북
- 광역정신건강복지센터: 2개소
- 권역정신응급의료센터: 1개소

부산·울산·경남
- 광역정신건강복지센터: 3개소
- 권역정신응급의료센터: 1개소

제주
- 광역정신건강복지센터: 1개소
- 권역정신응급의료센터: 1개소

시·도 \ 분야		광역정신건강복지센터	권역정신응급의료센터
특별·광역시	서울	서울의료원	서울의료원
	부산	동아대병원	-
	대구	대구가톨릭대병원	-
	인천	가천대길병원	가톨릭대 인천성모병원
	광주	전남대병원	-
	대전	충남대병원	충남대병원
	울산	마더스병원	울산대병원
도	경기	경기도립수원의료원	순천향대 부천병원, 용인세브란스병원
	강원	강원대병원	강원대병원
	충북	충북대병원	-
	충남	단국대병원	-
	전북	**원광대병원**	**원광대병원**
	전남	국립나주병원	-
	경북	동국대경주병원	의료법인 안동병원
	경남	양산부산대병원	-
	제주	제주대병원	제주대병원
계		16개소	10개소

자료취합: 2023.08. / 자료출처: 국가정신건강포털, 보건복지부

① 전라북도정신건강복지센터

사업 개요

수탁 기관	원광대학교병원
설치 장소	전주시 덕진구
개소 일자	2012년 6월
사업 규모	▸ 예산: 국비(50%), 시도(50%) ▸ 조직구성 - 센터장, 부센터장, 6개의 팀
구성 인력	▸ 총 47명 : 센터장 1명, 부센터장 1명, 팀장 6명, 팀원 27명, 야간전담인력 12명
사업 주관	전라북도청
사업 기간	2012년 ~ 현재

인력 현황

직 위	담당 업무	전화번호
센터장	• 센터 총괄	063-270-9701
부센터장	• 센터 실무 운영 총괄	063-270-9702
연구기획팀		
팀장	• 연구기획팀 사업 총괄	063-270-9710
팀원	• 지역정신건강 연구조사 • 정신건강사례관리 시스템(MHIS)관리 • 행정 및 회계	063-270-9711~7
정신건강사업팀		
팀장	• 정신건강사업팀 사업 총괄	063-270-9781
팀원	• 마음안심버스 등 찾아가는 심리지원 지원사업 • 대상자별 마음건강사업 • 지역복지자원 정신건강 서비스	063-270-9781~7
자살예방팀		
팀장	• 자살예방팀 사업 총괄	063-270-9730
팀원	• 생명존중문화 조성사업 • 자살예방실무자 등 정신건강증진사업 • 일산화탄소중독 자살예방사업	063-270-9731~5
위기개입팀		
팀장	• 위기개입팀 사업 총괄	063-270-9740
팀원	• 정신건강 위기대응지역 협의체 운영 • 정신건강상담전화(1577-0199)운영	063-270-9741
중독관리팀		
팀장	• 중독관리팀 사업 총괄	063-270-9720
팀원	• 전라북도지역 중독 현황 파악 및 교육 • 중독관리 전달체계 구축	063-270-9721~4
청년마음건강팀		
팀장	• 청년마음건강사업 총괄	063-270-9771
팀원	• 청년 정신건강센터 운영(부설) • 청년 정신건강 홍보, 교육, 마음클리닉, 서비스 등	063-270-9772~6

미션과 비전

MISSION

함께하는 마음건강으로 행복한 전라북도

VISION

지역과 함께하는 대한민국 정신건강복지사업의 리더!

주요 사업내용

연계·협력 주요사업(요약)

사 업 명	연계협력기관	구분
전라북도 정신위기개입 대응체계 지원사업	전라북도청, 권역정신응급의료센터, 전라북도 내 경찰, 소방(구급), 정신의료기관	A. 협력구축 (간담회, 자문)
자살예방 지역공동체 네트워크	한국도로공사 전북지역본부, 전북 생명의 숲	A. 협력구축 (MOU)
지역사회 청년서비스 인프라 구축	군산대, 우석대, 원광대, 원광보건대, 전북과학대, 한일장신대, 호원대, 전주대, 전북자립통합지원센터, 희망디딤돌, 전북청년도전지원사업단	A. 협력구축 (MOU)
	전북자립통합지원센터, 전북대, 전북지방병무청, 전북청년허브센터, 전주비전대, 전주기전대, 전주대, 전주교육대, 한일장신대, 신세계병원, 전북과학대, 우석대, 원광대, 원광보건대, 원광대병원 Wee센터, 원광대병원, 호원대, 전북도박문제예방치유센터, 군산간호대, 군산대, 군산의료원, 전주병원, 정주리np, 전주예수병원, 예수대, 군장대, 전라북도 내 14시·군 기초센터	A. 협력구축 (간담회)
찾아가는 마음안심버스 운영	군산, 부안, 무주, 장수, 임실, 완주, 순창 기초정신건강복지센터	B. 공동사업
기초·중독센터 종사자 교육	전라북도정신건강복지센터-국립정신건강센터	C. 공동사업·예산사업

* A. 협력구축 / B. 공동사업 / C. 공동사업·예산사업

연계·협력 사업소개

사업명 전라북도 정신위기개입 대응체계 지원사업

- 연계기관: 전라북도청, 권역정신응급의료센터, 전라북도 내 경찰, 소방(구급), 정신의료기관
- A. 협력구축(정신위기대응 협의체 간담회, 자문)
- 사업 내용

  전라북도 내 지역기반 정신위기개입 대응체계를 강화하여 정신위기개입 대상자의 조기개입과 지역사회 연계 활성화를 목적으로 한다.

사업명 자살예방 지역공동체 네트워크

- 연계기관: 한국도로공사 전북지역본부, 전북 생명의 숲
- A. 협력구축(MOU)
- 사업 내용

  전라북도 지역공동체 내 자살예방 유관기관 간의 간담회를 통해 전라북도 실정에 맞는 협력 방안 및 자살예방사업에 대한 논의 및 협력체계 구축 필요성이 대두되었으며, 자살을 시도하는 다양한 원인에 따른 대상자의 문제 해결 등의 맞춤형 서비스 제공을 위한 민관협력이 중요해짐에 따라 지속적으로 유관기관과의 네트워크를 확대하여 생명존중문화 조성 및 자살예방에 효과적으로 대응하고자 한다.

사업명 찾아가는 마음안심버스

- 연계기관: 군산, 부안, 무주, 장수, 임실, 완주, 순창 기초정신건강복지센터
- C. 공동사업
- 사업 내용

  정신건강 정보 접근성이 상대적으로 낮은 지역을 방문하여 코로나19 장기화에 따른 전라북도민의 코로나 우울, 재난 트라우마 증가로 인한 정신건강의 어려움 해소, 자살예방을 위한 심리지원 강화가 필요한 상황이다. 이에, 현장 방문하여 스트레스 등 정신건강 상담과 더불어 정신질환 인식개선 등을 홍보, 질적·양적 정신건강 서비스 제공을 하고자 한다.

주 소	(54858) 전주시 덕진구 정여립로 1115 나눔동지타운 407호	
	(54931) 전주시 덕진구 기린대로 396, 6층 청년마음건강센터	
전화번호	063) 251-0650~1	
웹사이트	* 홈페이지	http://jbmhc.or.kr
	* instagram	jb.mentalhealth
	* Blog	https://blog.naver.com/jbmhc

② 권역정신응급의료센터

사업 개요

수탁 기관	원광대학교병원
설치 장소	원광대학교병원 內 권역정신응급의료센터
개소 일자	2022년 5월
사업 규모	‣ 예산: 573백만 원 ‣ 조직구성 : 권역정신응급의료센터장, 응급의학과, 정신건강의학과, 간호사, 사회복지사, 보안인력
구성 인력	센터장 1명, 응급의학과 전문의 1명, 전공의 1명, 정신건강의학과 전문의 4명, 전공의 8명, 간호사 4명, 사회복지사 1명, 보안인력 2명
사업 주관	보건복지부, 전라북도청, 원광대학교병원
사업 기간	2023년 1월 1일 ~ 2023년 12월 31일

인력 현황

직 위	담당 업무
권역정신응급의료센터장	• 업무 총괄
응급의학과	• 신체질환 및 외상 평가에 따른 내·외과적 처치
정신건강의학과	• 정신응급환자 처치 및 입원치료 필요성 평가
간호사	• 정신응급환자 간호·관찰 및 이송 대비 등
사회복지사	• 정신의료기관 연계·이송 지원 • 지역정신응급대응협의체 운영 등 업무지원
보안인력	• 환자 및 의료진 등의 안전 확보

미션과 비전

MISSION

응급실에 내원한 정신응급환자의 응급의학과, 정신건강의학과 협진을 통해 빠른 초기평가 및 신체적·정신의학적 치료를 개입하고 연계한다.

VISION

24시간 정신응급환자 처치 및 평가를 통한 적정 치료 연계

주요 사업내용

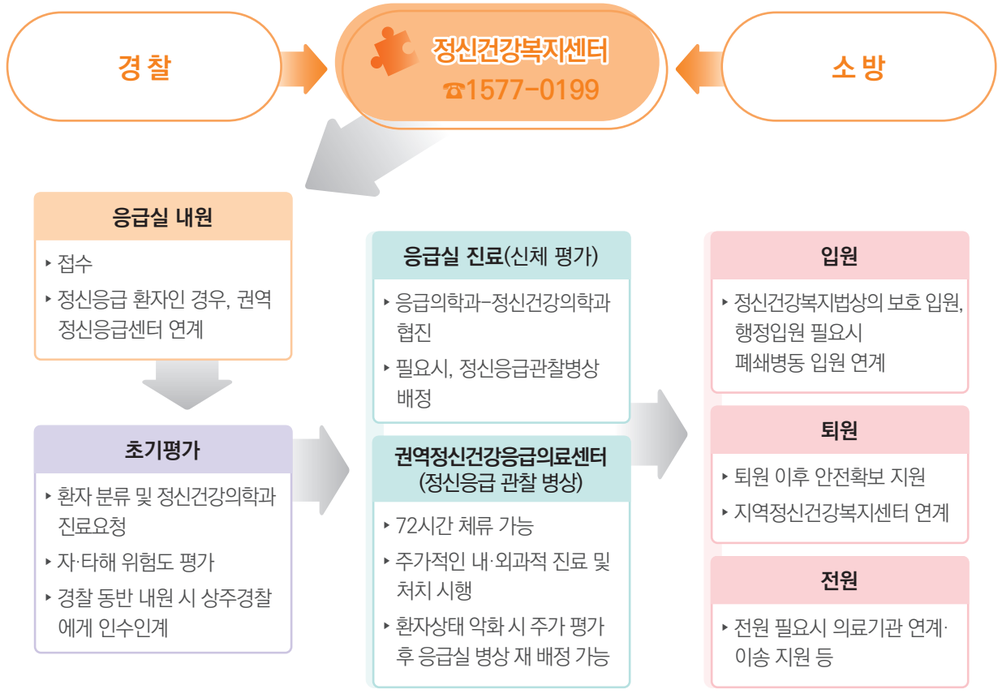

연계·협력 주요사업(요약)

사 업 명	연계협력기관	구분
응급입원 전원, 연계 등의 협조	전라북도 마음사랑병원, 신세계효병원, 미래병원, 신세계병원, 희망병원, 남원성일병원, 임실 선병원	-
발생 환자 전담 응급인원 협력병원	참조은병원(정읍시), 한마음화산병원(완주군), 영광기독산하병원(고창군), 세미한병원(김제시)	-

* A. 협력구축 / B. 공동사업 / C. 공동사업·예산사업

연계·협력 사업소개

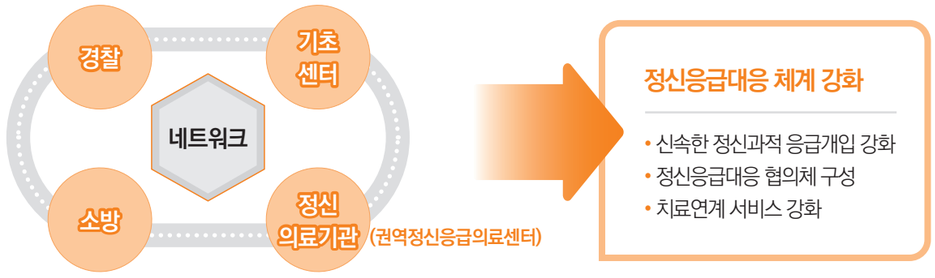

주 소	(54538) 전라북도 익산시 무왕로 895, 원광대학교병원 병동3관 2층 권역정신응급의료센터
전화번호	010-3474-1042

Ⅰ - 7
감염병 대응 분야

① 전라북도 감염병관리지원단

I-7 감염병 대응 분야

[전국] 수행기관 현황

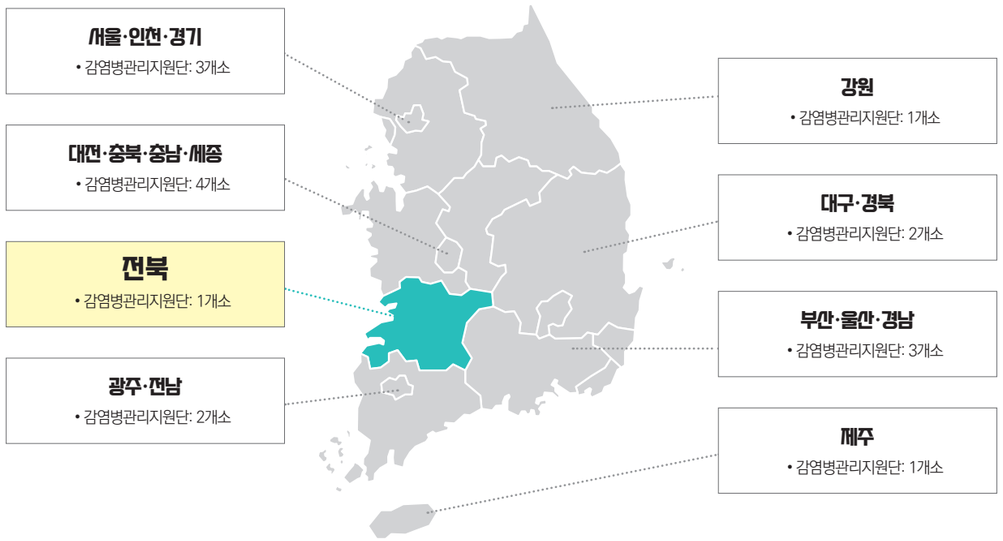

시·도 \ 분야		감염병관리지원단
특별·광역시	서울	서울특별시청 (직영)
	부산	부산대병원
	대구	경북대병원
	인천	사단법인 감염관리본부
	광주	전남대 산학협력단
	대전	충남대 산학협력단
	울산	울산대병원
	세종	충남대 산학협력단
도	경기	경기도청 (직영)
	강원	강원대병원
	충북	충북대병원
	충남	단국대병원
	전북	**전북대병원**
	전남	전라남도청 (직영)
	경북	동국대WISE캠퍼스 산학협력단
	경남	창원경상대병원
	제주	제주대 산학협력단
계		17개소

자료취합: 2023. 8. / 자료출처: 각 기관

① 전라북도 감염병관리지원단

일반 현황

수탁 기관	전북대학교병원(2016-2023년)
설치 장소	전북대학교병원 內 전라북도 감염병관리지원단
개소 일자	2016년 7월
사업 규모	‣ 예산: 국비(50%), 지방비(50%) ‣ 조직구성: 1단 3팀 - 총괄운영팀(2명): 사업 기획 및 대응체계 지원 - 감시분석팀(3명): 감염병 감시 분석, 위기대응 훈련 지원, 유행 역학조사 결과보고서 등 - 예방관리팀(3명): 의료기관 종사자 역량강화 교육, 교육 및 홍보자료 개발, 취약 집단별 맞춤형 교육 등
구성 인력	‣ 총 10명: 단장 1명, 부단장 1명, 팀장 1명, 연구원 7명
사업 주관	질병관리청, 전라북도청
사업 기간	2016년 7월~12월 / 2017년 1월~2018년 12월 / 2019년 1월~현재

인력 현황

직 위	담당 업무	연락처	이메일
단장	• 지원단 총괄	-	-
부단장	• 지원단 운영 총괄	-	-
총괄운영팀			
팀장	• 지원단 운영 전반 • 지원단 사업 기획 및 대응체계 지원	063-250-2912	jcid2016@jcid.or.kr(공용메일)
행정연구원	• 예산 계획, 집행, 정산 및 결산 보고 • 지원단 행정업무 전담	063-250-2913	jcid2016@jcid.or.kr(공용메일)
감시분석팀			
연구원	• 감염병 감시 분석 • 신종재출현 감염병 위기대응 교육 및 훈련	063-250-2914	jcid2016@jcid.or.kr(공용메일)
연구원	• 수인성식품매개감염병 유행 결과보고서 총괄 • 지자체 감염병 담당자 역량강화 교육	063-250-2914	jcid2016@jcid.or.kr(공용메일)
연구원	• 수인성식품매개감염병 유행 결과보고서 총괄 • 지자체 감염병 담당자 역량강화 교육	063-250-2914	jcid2016@jcid.or.kr(공용메일)
예방관리팀			
연구원	• 의료기관 종사자 역량강화 교육 • 교육 및 홍보자료 개발	063-250-2915	jcid2016@jcid.or.kr(공용메일)
연구원	• 지원단 내부역량강화 교육계획 수립 및 시행 • 일반인 대상 감염병 교육 및 홍보	063-250-2915	jcid2016@jcid.or.kr(공용메일)
연구원	• 지역 내 감염병 취약 집단별 맞춤형 교육 • 보도자료 배포 등 언론 대응 관련	063-250-2915	jcid2016@jcid.or.kr(공용메일)

미션과 비전

설립목적

감염병 예방 및 맞춤형 관리사업

도내 감염병 발생을 예방하고 맞춤형 관리와 실시를 통해 발생 및 감염병으로 인한 사망을 줄이고자함

감염병 대응 역량강화

도내 감염병 대응역량을 강화하여 위기 대응 수준을 향상 하고자 함

주요 사업내용

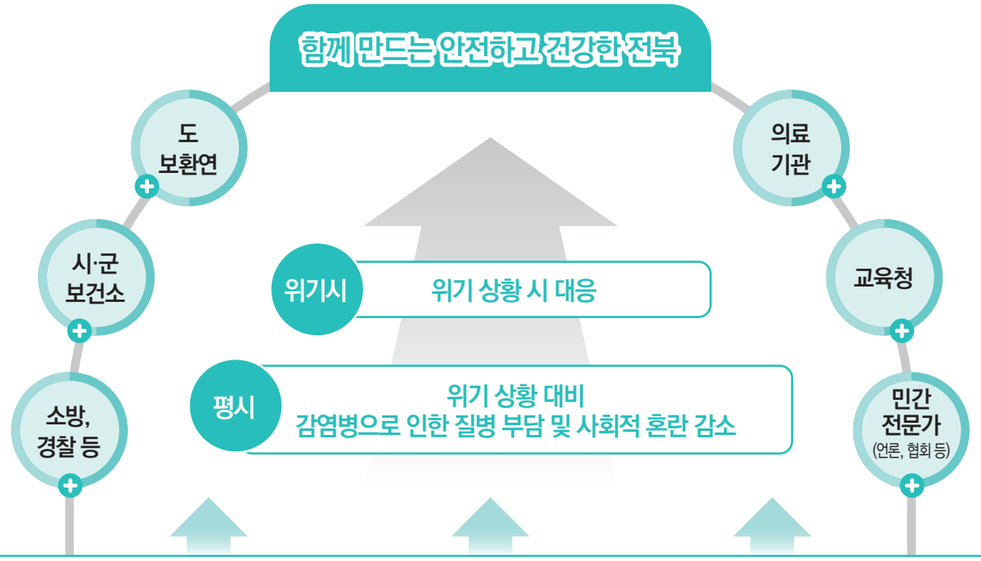

감염병 관리 인력전문성 강화

- 위기대응훈련
- 생물테러 대비 대응 훈련 지원
- 감염병 담당자 교육
- FETP 교육

전문적 체계적 역학조사 능력 배양

- 내부역량강화
- 현장지원
- 역학조사 결과보고서 작성지원

조기인지, 예방관리를 위한 감시 활동

- 일일감시, 신고현황
- 감염병 심층분석
- 주간소식지 등 발행

우리지역 주요 감염병 예방 관리

- 진드기 매개 감염병 예방 관리
- 의료관련 감염병 예방 관리
- 주요 이슈 감염병 대책 등

효율적 예방활동을 위한 네트워크

- 감염병 네트워크 운영
- 감염병 실무협의회 운영 지원
- 유관기관 협조체계 강화

맞춤형 감염병 교육자료 개발 및 활용

- 맞춤형, 체험형 교육자료 개발
- 홍보 활동 강화

연계·협력 주요사업(요약)

사 업 명	연계협력기관	구분
의료관련감염병 예방관리	ICCON 중소병원 감염관리 네트워크	C. 공동사업·예산사업
전라북도 의료기관 감염관리 역량강화 워크숍	전북대학교병원, 원광대학교병원, 군산의료원, 남원의료원	B. 공동사업
신종재출현감염병 위기관리 대응훈련	전라북도청	B. 공동사업
전국 시도 감염병관리지원단 협의체	전국 시도 감염병관리지원단	C. 공동사업·예산사업

* A. 협력구축 / B. 공동사업 / C. 공동사업·예산사업

연계·협력 사업소개

사업명 중소병원 감염관리 네트워크 교육

- 연계기관: ICCON 중소병원 감염관리 네트워크
- C. 공동사업·예산사업
- 사업 내용
  전북지역 중소병원(100병상 미만) 및 요양병원을 대상으로 감염관리 교육 및 컨설팅을 통해 중소병원 감염관리 역량을 증진시키고, 의료관련감염병 예방관리 실무능력을 향상시키고자 한다.

사업명 신종재출현감염병 위기관리 대응훈련

- 연계기관: 전라북도
- C. 공동사업·예산사업
- 사업 내용
  MERS, 에볼라 등 해외유입 및 신종·재출현 감염병으로 인한 공중보건위기 상황 발생 시 신속하고 정확한 초기대응과 각 지자체와 유관기관간의 유기적인 협력을 위해 매년 교육과 훈련을 실시하여 감염병 관리, 위기대응 능력을 향상시키고자 한다.

주 소	(54968) 전라북도 전주시 덕진구 건지로 20 전북대학교병원(교수연구동 맞은편)	
전화번호	063) 250-2911~5	
웹사이트	* 홈페이지	https://jcid.or.kr

Ⅰ - 8
보건의료 분야

① 전북금연지원센터

② 전라북도 통합건강증진사업지원단
& 심뇌혈관질환예방관리사업지원단

③ 전북해바라기센터: 위기지원형

④ 전북해바라기센터: 아동형

⑤ 전북서부해바라기센터: 통합형

I-8 보건의료 분야

[전국] 수행기관 현황

서울·인천·경기
- 지역금연지원센터: 4개소
- 지역사회 통합건강증진사업지원단: 3개소
- 심뇌혈관질환 예방관리사업지원단: 3개소

대전·충북·충남·세종
- 지역금연지원센터: 3개소
- 지역사회 통합건강증진사업지원단: 3개소
- 심뇌혈관질환 예방관리사업지원단: 4개소

전북
- 지역금연지원센터: 1개소
- 지역사회 통합건강증진사업지원단: 1개소
- 심뇌혈관질환 예방관리사업지원단: 1개소

광주·전남
- 지역금연지원센터: 2개소
- 지역사회 통합건강증진사업지원단: 2개소
- 심뇌혈관질환 예방관리사업지원단: 2개소

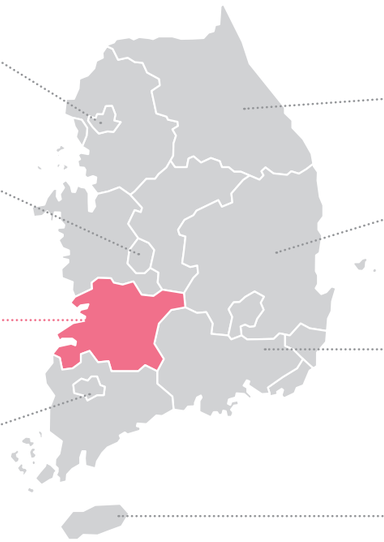

강원
- 지역금연지원센터: 1개소
- 지역사회 통합건강증진사업지원단: 1개소
- 심뇌혈관질환 예방관리사업지원단: 1개소

대구·경북
- 지역금연지원센터: 2개소
- 지역사회 통합건강증진사업지원단: 2개소
- 심뇌혈관질환 예방관리사업지원단: 2개소

부산·울산·경남
- 지역금연지원센터: 3개소
- 지역사회 통합건강증진사업지원단: 3개소
- 심뇌혈관질환 예방관리사업지원단: 3개소

제주
- 지역금연지원센터: 1개소
- 지역사회 통합건강증진사업지원단: 1개소
- 심뇌혈관질환 예방관리사업지원단: 1개소

시·도 \ 분야		지역금연지원센터	지역사회 통합건강증진사업지원단	심뇌혈관질환 예방관리사업지원단
특별·광역시	서울	가톨릭대 산학협력단	건국대 산학협력단	서울시립대 산학협력단
	부산	부산대병원	인제대 산학협력단	동아대 산학협력단
	대구	영남대병원	영남대 산학협력단	계명대 산학협력단
	인천	인하대병원	인하대 산학협력단	인하대 산학협력단
	광주	조선대병원	조선대 산학협력단	조선대 산학협력단
	대전	충남대 산학협력단	건양대 산학협력단	건양대 산학협력단
	울산	울산대 산학협력단	울산대 산학협력단	울산대 산학협력단
	세종	충남대 산학협력단	충남대 산학협력단	충남대 산학협력단
도	경기	국립암센터 , 한림대 산학협력단	가톨릭대 산학협력단	아주대 산학협력단
	강원	연세대 원주산학협력단	한림대 산학협력단	강원대 산학협력단
	충북	충북대 산학협력단	청주대 산학협력단	건국대 글로컬산학협력단
	충남	순천향대 산학협력단	충남대 산학협력단	충남대학교
	전북	**원광대병원**	**전북대 산학협력단**	**전북대 산학협력단**
	전남	화순전남대병원	전남대 산학협력단	전남대 산학협력단
	경북	안동의료원	경북대 산학협력단	대구가톨릭대
	경남	경상국립대 산학협력단	경상국립대 산학협력단	인제대 간호대학
	제주	연강의료재단 연강병원	제주대 산학협력단	제주한라대
계		17개소	16개소	17개소

자료취합: 2023.8. / 자료출처: 국가금연지원센터, 보건복지부, 질병관리청

[전국] 수행기관 현황

서울·인천·경기
- 해바라기센터(위기지원형): 6개소
- 해바라기센터(아동형): 3개소
- 해바라기센터(통합형): 4개소

대전·충북·충남·세종
- 해바라기센터(위기지원형): 2개소
- 해바라기센터(아동형): 1개소
- 해바라기센터(통합형): 1개소

전북
- 해바라기센터(위기지원형): 1개소
- 해바라기센터(아동형): 1개소
- 해바라기센터(통합형): 1개소

광주·전남
- 해바라기센터(위기지원형): 2개소
- 해바라기센터(아동형): 1개소
- 해바라기센터(통합형): 1개소

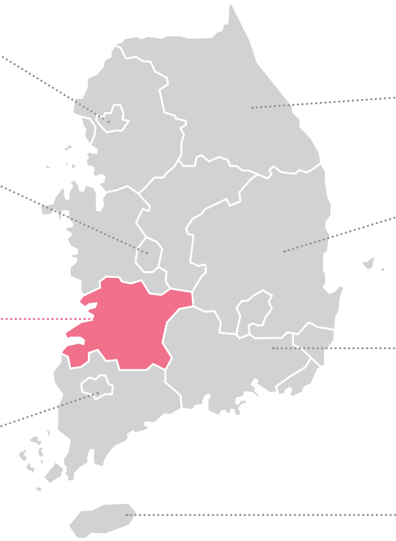

강원
- 해바라기센터(통합형): 3개소

대구·경북
- 해바라기센터(위기지원형): 3개소
- 해바라기센터(아동형): 1개소
- 해바라기센터(통합형): 1개소

부산·울산·경남
- 해바라기센터(위기지원형): 2개소
- 해바라기센터(통합형): 3개소

제주
- 해바라기센터(통합형): 1개소

시·도 \ 분야		해바라기센터(위기지원형)	해바라기센터(아동형)	해바라기센터(통합형)
특별·광역시	서울	경찰병원, 보라매병원	연세의료원	서울대병원
	부산	부산의료원	-	부산대병원
	대구	대구의료원	경북대병원	-
	인천	가톨릭대 인천성모병원, 인천의료원	가천대길병원	-
	광주	조선대병원	전남대병원	-
	대전	-	-	충남대병원
	울산	-	-	울산병원
	세종	-	-	-
도	경기	단원병원, 의정부의료원	분당차병원	명지병원, 순천향대 부천병원, 아주대병원
	강원	-	-	강릉동인병원, 강원대병원, 원주세브란스기독병원
	충북	청주의료원	건국대 충주병원	-
	충남	단국대병원	-	-
	전북	**전북대병원**	**전북대병원**	**원광대병원**
	전남	순천성가롤로병원	-	영광기독병원
	경북	김천제일병원, 안동의료원	-	포항성모병원
	경남	마산의료원	-	경상대병원
	제주	-	-	한라병원
계		16개소	7개소	15개소

자료취합: 2023.8. / 자료출처: 여성폭력 Zoom-in

① 전북금연지원센터

사업 개요

수탁 기관	원광대학교병원(1기: 15~17년, 2기: 18~20년, 3기: 21~23년)
설치 장소	익산시 익산대로 460 원광대학교 內 (60주년 기념관 앞)
개소 일자	2015년 6월
사업 규모	▸ 예 산: 국비(100%) ▸ 조직구성: 3개 분과(방문1분과, 방문2분과, 캠프분과) - 방문1분과(2명): 여성, 300인 미만 중·소규모사업장 - 방문2분과(2명): 위기청소년, 장애인 - 방문1·2분과(1명) : 지역자율, 저소득층 - 캠프분과(3명): 4박 5일 전문치료형 금연캠프, 입원환자 ※금연사업 행정계장(1명), 지역사회 금연사업 지원·관리 겸임인력(3명)
구성 인력	▸ 13명: 센터장 1명, 부센터장 1명, 분과장 2명, 행정계장 1명, 간호사 6명, 사회복지사 2명
사업 주관	보건복지부, 한국건강증진개발원 국가금연지원센터
사업 기간	3기(2021년 01월 01일 ~ 2023년 12월 31일)

인력 현황

직 위	담당 업무	연락처	이메일
센터장	• 금연지원센터 운영관리 총괄책임 • 금연지원센터 인사평가 총괄책임 • 금연지원센터 행정업무 총괄책임	-	pmokj@wku.ac.kr
부센터장	• 금연지원센터 운영사업 관리 및 책임 • 금연캠프·입원환자 서비스 관리 및 책임 • 지역사회 연계사업 관리 및 책임	-	lyh8275@hanmail.net
방문1분과장	• 여성 금연지원서비스 관리 및 책임 • 사업장근로자 금연지원서비스 관리 및 책임 • 지역자율 금연지원서비스 관리 및 책임	-	jskang@wku.ac.kr
방문2분과장	• 위기청소년 금연지원서비스 관리 및 책임 • 장애인 금연지원서비스 관리 및 책임 • 저소득층 금연지원서비스 관리 및 책임	-	minipark@wku.ac.kr
금연사업계장	• 센터 행정업무 전반 담당 • 센터 예산(지출 및 집행) 기획·관리 • 센터 자료 취합 및 출장, 복무관리 담당	063-859-2401	jayeo0920@wkuh.org
간호사	• 여성 찾아가는 금연지원서비스 담당	063-859-2407	juri225@wkuh.org
	• 300인 미만 중·소규모사업장 찾아가는 금연지원서비스 담당	063-859-2406	binbin@wkuh.org
	• 위기청소년 찾아가는 금연지원서비스 담당	063-859-2400	thhhhu1115@wkuh.org
	• 전문치료형 금연캠프 담당	063-859-2402	cco525@wkuh.org
	• 입원환자 금연지원서비스 담당	063-859-2405	dbwls222148@wkuh.org
	• 금연캠프, 지역사회 금연사업 지원·관리 담당	063-859-2404	hoyon12@wkuh.org
사회복지사	• 장애인 찾아가는 금연지원서비스 담당	063-859-2403	fkrgus924@wkuh.org
	• 저소득층 찾아가는 금연지원서비스 담당 • 지역자율 찾아가는 금연지원서비스 담당	063-859-2415	soye@wkuh.org

미션과 비전

MISSION

전북도민의 흡연율 감소 및 건강증진

VISION

금연사각지대 해소 및 중증흡연자 금연성공률 향상

※ 기사보도 및 방송출연, SNS운영, 지역사회 캠페인, 홍보현수막 게시 등 사업확산을 위한 다양한 홍보활동 진행

주요 사업내용

찾아가는 금연지원서비스(방문1분과)

- 찾아가는 금연지원서비스 (여성 300인 미만 중·소규모사업장, 지역자율)
- 정기방문 및 건강관리 프로그램
- 스트레스 관리 프로그램 운영
- 행동강화용품 및 니코틴보조제 제공
- 6개월 금연상담 및 성공기념품 지급

찾아가는 금연지원서비스(방문2분과)

- 찾아가는 금연지원서비스 (위기청소년, 장애인, 저소득층)
- 정기방문 및 건강관리 프로그램
- 스트레스 관리 프로그램 운영
- 행동강화용품 및 니코틴보조제 제공
- 6개월 금연상담 및 성공기념품 지급

금연캠프 운영 및 입원환자 금연상담(캠프분과)

- 4박 5일 전문치료형 금연캠프 진행
- 건강검진, 그룹심리상담, 신체활동, 힐링체험 등 다양한 금연치료 프로그램 제공
- 행동강화용품 지급 및 금연약물 처방안내
- 입원환자 대상 금연지원서비스 제공
- 6개월 금연상담 및 성공기념품 지급

지역사회 금연사업 지원·관리

- 지역사회 금연사업 협의체 운영
- 지역사회 금연사업 간담회 운영
- 전라북도 금연사업 담당인력 교육지원
- 지역사회 금연캠페인 진행
- 보건기관 공동 찾아가는 금연건강프로그램 및 기술지원 제공

연계·협력 주요사업(요약)

사 업 명	연계협력기관	구분
전라북도 지역사회 금연사업 협의체	전북도청, 전북교육청 등 총 12개 기관 및 단체	A. 협력구축
전라북도 금연사업담당자 및 상담사 간담회	전북도청, 14개 전라북도 시·군 보건소	A. 협력구축
전라북도 금연사업 담당인력 교육지원	전라북도 통합건강증진사업단	B. 공동사업
지역사회 금연캠페인 진행	전북도청, 14개 전라북도 시·군 보건소, 보건관련기관	B. 공동사업
보건기관 공동 찾아가는 금연건강프로그램	전북권역심뇌혈관질환센터, 전라북도 시·군 보건소 및 보건관련기관	C. 공동사업·예산사업

* A. 협력구축 / B. 공동사업 / C. 공동사업·예산사업

연계·협력 사업소개

사업명 전라북도 지역사회 금연사업 협의체

- 사업명: 운영회의
- 연계기관: 전라북도청, 전라북도교육청 등 총 12개 기관 및 단체
- A. 협력구축(MOU)
- 사업 내용

2015년부터 운영 중인 전라북도 지역사회 금연사업 협의체는 전북금연지원센터를 중심으로 전라북도청, 전라북도교육청 등 총 12개 기관 및 단체로 구성되어 있으며 전북지역의 흡연율 감소와 건강증진을 위해 운영되고 있다. 주요 역할로는 지역 내 금연지원서비스 연계 및 강화를 비롯하여 지역사회 금연 환경 조성 및 홍보, 캠페인, 여론 조성 등의 업무 지원과 효과적인 지역 금연사업 수행을 위한 개선방안을 모색하여 정기적/비정기적 회의를 통해 성과공유 및 협력사항 논의하고 있다.

사업명 보건기관 공동 찾아가는 금연건강프로그램

- 사업명: 건강프로그램
- 연계기관: 전북권역심뇌혈관질환센터, 전라북도 시·군 보건소 및 보건관련기관
- C. 공동사업·예산사업
- 사업 내용

찾아가는 금연건강프로그램은 전북 내 읍 · 면 단위 지역사회 주민과 기관 및 사업장을 대상으로 혈압·혈당·지질검사, 체성분 분석, 동맥경화검사, 심방세동 검사, 건강 상담을 시행하여 건강상태를 평가함으로써 금연을 실천하고 심뇌혈관질환 위험인자를 관리하기 위한 프로그램이다. 수요자 중심의 찾아가는 프로그램을 제공하여 금연 실천율을 제고하고 전문의, 간호사 등 금연전문자원을 활용하여 보건소, 관련기관과 함께 전북도민의 건강수준을 향상시키기 위한 프로그램을 운영하고 있다.

주 소	(54538) 전라북도 익산시 익산대로 460 원광대학교 전북금연지원센터	
전화번호	1833-9030, 063) 859-2400~2407, 2415	
웹사이트	* Blog	https://blog.naver.com/jb_antismoking

② 전라북도 통합건강증진사업지원단 & 전라북도 심뇌혈관질환예방관리사업지원단

사업 개요

수탁 기관	전북대학교 산학협력단
설치 장소	전북대학교 의과대학 2호관 202호
개소 일자	2013년
사업 규모	▸ 예산: 국비(50%), 지방비(50%) ▸ 조직구성: 1단 2팀 - 통합건강증진사업지원단(1명) : 지원단 업무총괄, 전라북도 통합건강증진사업 추진방향 수립, 홍보계획 수립 및 추진, 14개 시·군 보건기관 기술 지원, 각종 워크숍 개최, 교육훈련 프로그램 운영 및 평가, 전라북도 및 14개 시·군 건강현황 자료 제공 및 지원 - 심뇌혈관질환예방관리사업지원단(1명) : 심뇌혈관질환 예방관리 인식 수준 개선 교육홍보사업, 심뇌혈관질환예방관리사업 총괄 조정 및 자체 평가, 사업 담당자 역량강화, 지역사회 민간자원 개발 및 네트워크 구축·운영
구성 인력	▸ 3명: 단장 1명, 연구원 2명
사업 주관	보건복지부, 전라북도청
사업 기간	2011년 3월 ~ 현재

인력 현황

직 위	담당 업무	연락처·이메일
단장	• 지원단 총괄	063-270-3137 drkeunsang@jbnu.ac.kr
통합건강증진사업지원단		
연구원	• 전라북도 통합건강증진사업 계획수립, 자료개발 • 14개 시·군 지역사회 통합건강증진사업 성과관리 • 지역사회 통합건강증진사업 성과관리를 위한 포럼 및 워크숍, 보건진료 전담 공무원 교육 개최 • 홍보계획 수립 및 추진, 홍보자료 개발 및 보급 • 시·군 사업계획서 검토 및 우리지역 통계 제공 • 권역 심뇌혈관질환센터와 공동사업 추진	063-219-5299 jbhealth@jbnu.ac.kr(공용메일)
심뇌혈관질환예방관리사업지원단		
연구원	• 보건기관 심뇌혈관질환 예방관리사업 모니터링 • 심뇌혈관질환 예방관리사업 기획, 성과관리 • 시·군·구 심뇌혈관질환예방관리사업 총괄 및 평가 • 심뇌혈관질환예방관리사업 담당자 전문지식 및 기술함양에 대한 교육프로그램 운영 • 심뇌혈관질환 예방 홍보(라디오 광고, 캠페인)	063-219-5299 jbhealth@jbnu.ac.kr(공용메일)

미션과 비전

MISSION

'건강한 도민, 행복한 전북'
건강수명 연장, 건강한 노후 삶의 질 향상

VISION

도민 건강 증진

주요 사업내용

기획 및 성과관리

- 지원단 예산, 결산 업무
- 워크숍 개최, 운영위원회·실무위원회·자문위원회의 개최 및 운영
- 전라북도 지역사회 통합건강증진사업 추진방향 수립
- 14개 시·군 보건기관 기술지원

사업수행 인력에 대한 교육

- 보건기관 사업수행 인력에 대한 교육계획 수립, 수요에 따른 기획
- 교육자료 제작 및 배포
- 교육프로그램 운영 및 자체평가, 환류

심뇌혈관질환예방관리사업 지원

- 시·군 보건기관 심뇌혈관질환 예방관리사업 기술지원
- 고혈압·당뇨병 등록교육센터 기술지원

지역사회 건강조사

- 전라북도 및 14개 시·군 건강현황 자료 제공
- 국내외 건강증진사업 실적관련 통계생산 지원

연계·협력 주요사업(요약)

사 업 명	연계협력기관	구분
금연지원센터 연계교육	전북금연지원센터	C. 공동사업·예산사업
심뇌혈관질환 홍보사업	전라북도 권역심뇌혈관질환센터	C. 공동사업·예산사업
보건소 인력 직무교육	전라북도 권역심뇌혈관질환센터	B. 공동사업
통합건강증진사업 워크숍	전라북도청 건강증진과	C. 공동사업·예산사업

* A. 협력구축 / B. 공동사업 / C. 공동사업·예산사업

연계·협력 사업소개

사업명 통합건강증진사업 워크숍

- 연계기관: 전라북도청 건강증진과
- C. 공동사업·예산사업

- 사업 내용

통합건강증진사업 일정에 맞추어 전라북도 각 시·군 보건소별 담당자 및 전문인력을 대상으로 한 통합건강증진사업 워크숍을 개최한다. 23년도 연말 기준으로는, 각 시·군별 계획서 검토내용과 실적보고서 및 우수사례 작성 방법에 대한 설명, 추가적인 소양교육을 주제로 한 설명회가 개최될 예정이다.

주 소	(54907) 전라북도 전주시 덕진구 건지로 20 전북대학교 의과대학 2호관 2층 202호	
전화번호	063) 219-5299	
웹사이트	* blog	https://blog.naver.com/jb_antismoking

③ 전북해바라기센터: 위기지원형

사업 개요

수탁 기관	전북대학교병원
설치 장소	전북대학교병원 응급의료센터 지하1층
개소 일자	2006년 2월 1일
사업 규모	‣ 예산: 국비(70%), 지방비(30%) ‣ 성폭력 가정폭력 성매매 등 피해자에 대하여 365일 24시간 의료·상담·수사지원을 통합적으로 제공
구성 인력	‣ 16명: 센터장 1명, 부소장 1명, 의료지원팀 4명, 상담지원팀 4명, 행정지원팀 1명, 수사지원팀 5명
사업 주관	여성가족부, 전라북도청, 전라북도경찰청, 전북대학교병원
사업 기간	2006년~현재

인력 현황

직 위	담당 업무	연락처·이메일
센터장	• 센터 운영 전반에 관한 총괄 • 센터 종사자(경찰관 제외) 인사 총괄	063-278-0117
부소장	• 센터 실무 운영 총괄 • 직원 복무관리 및 예산관리	jbonestop@naver.com (공용메일)
의료지원팀		
간호사	• 피해자·가족에 대한 의료상담 및 지원 • 피해자에 대한 응급조치 및 외상치료 • 증거채취(성폭력증거채취 응급키트 보조 포함) • 성폭력증거채취 응급키트의 관리	063-278-0117
		jbonestop@naver.com (공용메일)
상담지원팀		
상담원	• 사례접수 및 초기상담 • 피해자·가족에 대한 상담 • 피해자 지원 연계 및 유관기관과의 네트워크 구축 등	063-278-0117
		jbonestop@naver.com (공용메일)
행정지원팀		
행정원	• 회계 및 물품관리, 기타 문서관리 등 일반서무 • 정산 및 예·결산관리	063-273-2117
		jbonestop@naver.com (공용메일)
수사지원팀		
수사팀장	• 수사업무 총괄	-
		-
경찰관	• 해당 결찰관서 등과 협의하여 피해자 진술녹화·사진촬영·성폭력 응급키트에 의한 증거수집 입회·감식의뢰 • 가해지 인적사항 등을 파악, 신속한 전파로 범인· 검거에 기여 • 피해자 상담 및 자문변호사 연계 각종 법률지원 • 법적 절차 지원, 고소·고발의 조력 등	-
		-

미션과 비전

MISSION

여성·아동폭력에 적극 대처 및 여성·아동인권 보호지원 체계 구축

VISION

1. 성폭력 예방 및 피해자 중심의 지원서비스 확충
2. 가정폭력 예방 및 피해자 중심의 지원서비스 확충
3. 아동청소년 성보호 강화
4. 성매매 방지 및 피해여성의 자활기반 조성
5. 취약계층 여성에 대한 보호와 자원 강화

주요 사업내용

의료지원

- 응급치료
- 외과 및 산부인과·정신건강의학과 등 치료
- 피해자 진료 및 진단서 발급지원
- 성폭력증거채취 응급키트 조치

상담지원

- 사례접수 및 면담조사
- 피해자 및 가족에 대한 상담을 통한 심리안정 조치
- 유관기관과의 연계

수사·법률지원

- 수사 및 소송절차에 대한 정보제공
- 증거물 채취
- 피해자 진술서 작성
- 진술녹화 실시 등 법적 증거 확보
- 기타 법적절차 전반에 관한 지원

주 소	(54907) 전라북도 전주시 덕진구 건지로 20, 응급의료센터 지하1층	
전화번호	063) 278-0117	
웹사이트	* 홈페이지	https://jbonestop.modoo.at

④ 전북해바라기센터: 아동형

사업 개요

수탁 기관	전북대학교병원
설치 장소	전주시 덕진구 백제대로 751 뱅크빌딩 2층
개소 일자	2009년 7월 1일
사업 규모	‣ 예산: 국비(70%), 지방비(30%) ‣ 조직구성: 1센터 4팀 – 의료지원팀(3명): 성폭력 외상치료 등 진료 및 치료 – 심리지원팀(3명): 심리평가 및 치료, 종합의견서 작성 – 상담·법률지원팀(4명): 전문적 사정 등 사례관리, 법적 절차 지원, 동행서비스 제공 – 행정지원팀(2명)
구성 인력	‣ 13명: 센터장 1명, 소장 1명, 부소장 1명, 의료지원팀 2명, 심리지원팀 3명, 상담·법률지원팀 4명, 행정원 1명
사업 주관	여성가족부, 전라북도청
사업 기간	2009년 7월 1일 ~ 현재

인력 현황

직 위	담당 업무	연락처	이메일
소장	• 전북해바라기센터(아동) 위탁사무 총괄 책임	-	–
부소장	• 센터 실무 운영 총괄		
심리지원팀			
임상심리 전문가	• 심리평가 및 심리치료, 보고서 및 의견서 작성 • 수사 및 법적 지원과정에서 전문가 의견 제시	063-246-1375	jbsunflower@kakao.com (공용메일)
임상심리사	• 심리평가 및 사건 면담, 심리학적 평가보고서 및 의견서 작성	-	–
놀이치료사	• 성폭력 피해자 심리치료 및 부모 상담 • 수사 및 법적 지원과정에서 전문가 의견 제시	-	–
상담지원팀			
상담사	• 사례접수 및 면담조사를 통한 전문적 사정 • 피해자와 그 가족에 대한 심리안정 조치 • 사례관리 및 법적 절차 지원, 수사 및 재판 모니터링 • 지역사회 연계를 통한 사회적 지원	063-246-1375	jbsunflower@kakao.com (공용메일)
동행상담사	• 상담 및 치료를 위한 동행서비스 제공	-	–
의료지원팀			
전문의/간호사	• 성폭력 외상치료를 위한 의료적 지원	063-246-1375	jbsunflower@kakao.com (공용메일)
행정지원팀			
행정원	• 행정 및 운영지원 • 예산 수립 및 집행	063-246-1375	jbsunflower@kakao.com (공용메일)

미션과 비전

MISSION

성폭력 피해 아동·청소년, 지적장애인 상담 및 치료 지원 등 수행

VISION

피해자에 대한 의료, 상담, 치료 서비스 제공	사건조사 및 법률지원 서비스 제공	피해자 보호를 위한 연계망 구축

주요 사업내용

피해자에 대한 의료, 상담, 치료 서비스 제공

- 성폭력 피해자에 대한 응급조치 및 피해 유형에 따른 외상치료
- 성폭력 피해자에 대한 심리치료
- 성폭력 피해자 가족을 위한 상담 및 정신건강의학적 치료
- 사례관리 및 상담, 동행서비스 제공

사건조사 및 법률지원 서비스 제공

- 성폭력 피해자 법적 절차에 따른 지원
- 법률상담 및 고소·고발 업무 진행
- 수사 및 재판 모니터링
- 2차 피해 방지 및 미성년 피해자 보호를 위한 영상증인 보호 프로그램 운영

피해자 지원을 위한 협력체계 구축

- 지자체, 여성긴급전화1366, 아동보호전문기관, 경찰청 등 피해자에 대한 상담 및 긴급 구조 지원체계 구축·운영
- 피해자 지원을 위한 전문가 그룹 운영
- 피해자 보호 및 지원 강화를 위한 연계 지원 및 지역사회 기관과의 네트워크 구축

아동·청소년 성폭력 피해 예방을 위한 활동

- 아동·청소년 성폭력 피해 예방을 위한 교육 및 홍보
- 찾아가는 부모 교실
- 가족 캠프와 청소년 캠프 운영

주 소	(54907) 전라북도 전주시 덕진구 건지로 20, 응급의료센터 지하1층	
전화번호	063) 278-0117	
웹사이트	* 홈페이지	https://jbonestop.modoo.at

⑤ 전북서부해바라기센터: 통합형

사업 개요

수탁 기관	원광대학교병원
설치 장소	원광대병원 권역외상센터 원내(위기지원센터), 원외(심리지원센터)
개소 일자	2017년 12월 20일
사업 규모	‣ 예산: 국비(70%), 지방비(30%) ‣ 성폭력 가정폭력 성매매 등 피해자에 대하여 365일 24시간 의료·상담·수사지원을 통합적으로 제공
구성 인력	‣ 25명: 센터장 1명, 소장 1명, 정신과전문의 1명, 부소장 1명, 의료지원팀 5명, 상담지원팀 6명, 심리지원팀 3명, 행정지원팀 1명, 동행팀 1명, 수사지원팀 5명
사업 주관	여성가족부, 전라북도청, 전라북도경찰청, 원광대학교병원
사업 기간	2018년 1월 1일 ~ 지속

인력 현황

직 위	담당 업무	연락처	이메일
센터장	• 센터 운영 전반에 관한 총괄 • 센터 종사자(경찰관 제외) 인사 총괄	063-859-1375	wksunflower@hanmail.net (공용메일)
소장	• 센터장을 보좌하여 센터 운영 전반 총괄 • 병원 및 관련기관과의 업무협의 • 센터 사업 수행 및 사례 관리에 대한 지도 및 자문		
부소장	• 센터 실무 운영 총괄 • 직원복무관리, 예산 및 물품관리, 센터 종사자에 대한 교육		
의료지원팀			
간호사	• 피해자 가족에 대한 의료상담 및 지원 • 피해자에 대한 응급조치 및 외상치료 • 증거채취(성폭력증거채취, 응급키트 등)	063-859-1375	wksunflower@hanmail.net (공용메일)
상담지원팀			
상담원	• 사례접수 및 초기상담 • 사례관리 실천 / 사회적 자원 연계 • 법률 모니터링 / 영상증인신문 지원	063-859-1375	wksunflower@hanmail.net (공용메일)
심리지원팀			
임상심리사	• 심리검사 및 심리치료 • 심리학적 평가보고서 및 의견서 작성	063-859-1375	wksunflower@hanmail.net (공용메일)
심리치료사	• 심리치료		
행정지원팀			
행정원	• 회계 및 물품관리, 기타 문서관리등 일반 서무 • 정산 예·결산 관리	063-859-1375	wksunflower@hanmail.net (공용메일)
수사지원팀			
수사팀장	• 수사업무 총괄	-	-
경찰관	• 해당 경찰관서 등과 협업하여 피해자 진술녹화·사진촬영·성폭력 응급키트에 의한 증거수집 입회·감식의뢰 • 피해자 상담 및 국선변호사 연계 각종 법률지원 • 법적 절차 지원		

미션과 비전

MISSION

여성·아동폭력에 적극 대처 및 여성·아동인권 보호지원 체계 구축

VISION

1. 성폭력 예방 및 피해자 중심의 지원서비스 확충
2. 가정폭력 예방 및 피해자 중심의 지원서비스 확충
3. 아동청소년 성보호 강화
4. 성매매 방지 및 피해여성의 자활기반 조성
5. 취약계층 여성에 대한 보호와 자원 강화

주요 사업내용

상담 및 심리지원

‣ 24시간 사례접수, 면담조사를 통한 전문적 사정
‣ 피해자와 가족에 대한 심리안정조치
‣ 사례관리실천: 사례회의, 지속상담
‣ 치료 프로그램 운영
‣ 유관기관의 연계 및 자원동원을 통한 사회적 지원

의료지원

‣ 24시간 응급조치 및 응급치료
‣ 신체사정, 법의학적 면담
‣ 외과 및 산부인과, 정신건강의학과 등 치료
‣ 피해자 진료 및 진단서 발급
‣ 성폭력증거채취 응급키트 조치

수사·법률지원

‣ 수사 및 수사절차에 대한 정보제공
‣ 증거물수집
‣ 조사지원: 진술조서 작성, 진술녹화 등
‣ 성폭력 피해자 법적절차에 따른 지원

피해자 보호·지원을 위한 자원구축

‣ 전문가 그룹 운영
‣ 긴급구조 지원체계 운영 및 연계지원

주 소	전라북도 익산시 무왕로 895 / 전라북도 익산시 인북로 409	
전화번호	063) 859-1375 / 063) 851-1371	
웹사이트	* 홈페이지	http://www.wksunflower.or.kr

PART II

부록

Ⅱ-1 전라북도 공공의료기관 (12개소)

Ⅱ-2 전라북도 공공보건의료 수행기관 (2개소)

Ⅱ - 1
전라북도 공공의료기관 (12개소)

: 국가나 지자체 또는 공공단체가 설립·운영하는 보건의료기관

① 전북대학교병원

② 전라북도 군산의료원

③ 전라북도 남원의료원

④ 진안군의료원

⑤ 전라북도 마음사랑병원

⑥ 부안군노인요양병원

⑦ 완주군아름다운노인전문병원

⑧ 전주시립요양병원

⑨ 정읍시립요양병원

⑩ 전라북도 고창노인요양병원

⑪ 전라북도 남원노인요양병원

⑫ 전북대학교치과병원

Ⅱ-1 전라북도 공공의료기관(12개소)

[전북] 수행기관 현황

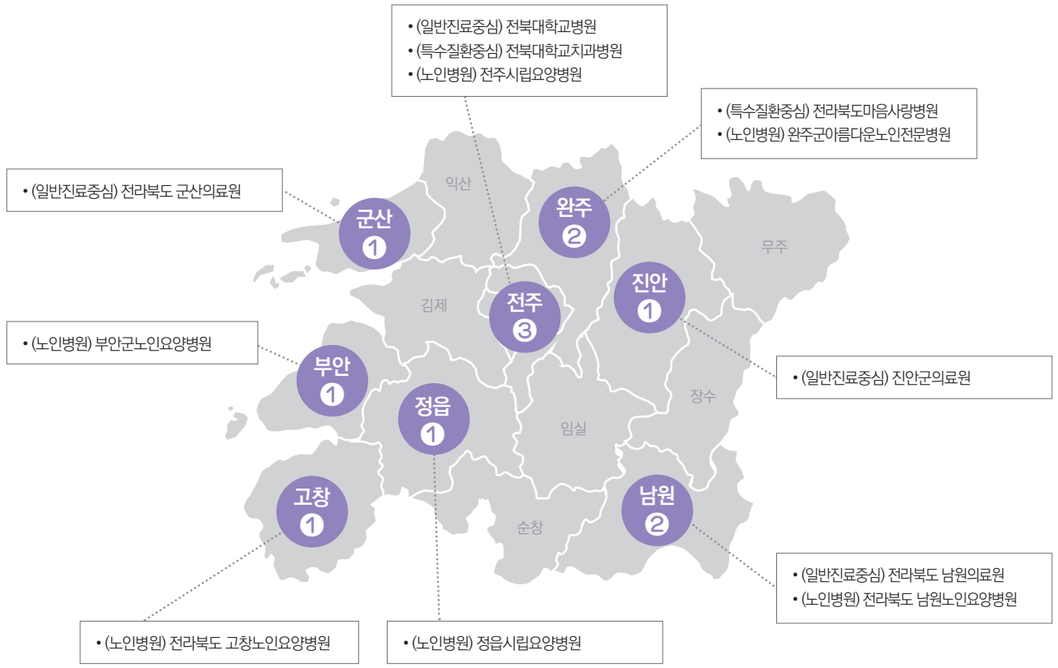

유형별 분류	공공의료기관
일반진료중심	전북대학교병원
	전라북도 군산의료원
	전라북도 남원의료원
	진안군의료원
특수질환중심	전라북도마음사랑병원
	전북대학교치과병원
노인병원	부안군노인요양병원
	완주군아름다운노인전문병원
	전주시립요양병원
	정읍시립요양병원
	전라북도 고창노인요양병원
	전라북도 남원노인요양병원
계	12개소

① 전북대학교병원

일반 현황

개소 일자	‣ 1909년 12월 [전주 관제자혜의원] 설립 ‣ 1988년 03월 [전북대학교병원] 개칭		
건축 규모	‣ 대지 면적: 136,626㎡ ‣ 연면적: 182,401㎡ (의료시설 152,221㎡)		
관리감독부처	교육부		
설립 형태	특수법인	운영형태	직영
병원 종별	상급종합병원	응급지정	권역응급의료센터
근거 법령	국립대학교병원 설치법		

미션과 비전

MISSION

생명존중의 정신으로 진료, 교육, 연구 공공보건의료를 통하여
인류의 건강과 행복한 삶에 기여한다.

VISION

사람중심의 스마트의료를 선도하여 신뢰받는 글로컬 병원이 된다.

슬로건 의료에 신뢰를 더하다, JBUH+

핵심가치 선도 · 창의 · 공감 · 상생

경영목표

환자중심 첨단의료	지덕겸비 인재양성	미래의학 연구선도	상생실철 공공의료	지속가능 혁신경영

인력 현황

2023년 8월 기준

	의사직					간호직	
인력수 (2,428명)	전문의	전공의	일반의	인턴	치과	간호사[1]	간호조무사
	243	131	2	47	3	1,480	96
	보건직						
	방사선사	임상병리사	물리치료사	작업치료사	치과기공사	치과위생사	의무기록사
	120	130	22	11	4	20	14
	보건직				영양직		
	기타 보건직[2]	약사	사회복지사	정신보건전문요원	영양사	조리사	
	17	39	8	4	10	27	

진료과목별 전문의 수 (231명)	내과	신경과	정신건강의학과	정형외과	신경외과	흉부외과	성형외과	핵의학과
	62	11	6	11	9	4	9	
	마취통증의학과	산부인과	소아청소년과	안과	이비인후과	피부과	비뇨기과	
	13	12	17	7	6	5	5	4
	영상의학과	방사선종양학과	병리과	진단검사의학과	재활의학과	예방의학과	응급의학과	
	15	3	8	6	7	4	7	

자료출처: 전북대학교병원

1) 가정전문, 보건전문, 마취전문, 정신전문 등 간호사를 포함
2) 동위원소취급자(일반), 동위원소취급자(특수), 방사선 취급감독자, 조혈모세포냉동담당자

병상 현황

2023년 8월 기준

	계	일반병상		중환자실		감염	특수 및 진료시설					
병상수	1,166	일반	상급	성인, 소아	신생아	음압	응급실	수술실 (실수)	분만실 (실수)	신생아실	물리치료	호스피스
		1,039	18	67	23	19	48	21	3	10	32	13

자료출처: 전북대학교병원

공공보건의료계획

주요내용	필수의료 제공 체계 확충	• 공공전문진료센터(노인/어린이/호흡기)확대 및 지원강화 • 어린이공공전문진료센터 진료기능강화 • 중증응급환자 야간/휴일 수술지원 사업 • 응급환자 신속 책정 이송체계 확립 • 퇴원환자 연계 지원사업 • 전북지역암센터 국가관리사업 • 암생존자 통합지지사업 • 저소득층 사회복지서비스(경제적, 지역사회자원연계 등) 제공 사업 • 다문화가족 및 의료소외계층(아동) 건강관리사업 • 고위험산모신생아통합치료지역센터/신생아집중치료지역센터 • 장애인 구강증진사업 및 중증 장애인 일상복귀 프로그램 • 전라북도 노인의 만성질환 조기검진 건강사업 및 보건의료인 교육 사업 • 응급실기반자사시도자 사후관리사업 • 간호 · 간병통합서비스 활성화 • 호스피스완화의료 사업 • 연명의료결정 지원사업 • 안정적인 장기 · 혈액 관리 기반 구축사업 • 전라북도 감염병 위기 대응체계 확립 • 감염병 정보 관리 및 연계 활성화 • 직원 인플루엔자 예방 접종 • 신종감염병 전담인력 교육 • 감염병 위기대응 교육훈련 • 개인보호구 착 · 탈의 훈련
	공공보건의료 역량강화	• 간호사 근무환경 개선 • 공공보건의료기관 인력지원 사업 • 표준진료지침 개발 및 적용 • 정신건강영역 지표관리 • 약제급여 지표관리 • 만성폐쇄성 폐질환 지표관리 • 공공부문 신설 및 원장 후보자의 공공성 강화계획서 작성 내용 신설 • 암 임상데이터 활용 네트워크 구축 • 전자의무기록인증획득 추진
	공공보건의료 제도 기반 강화	• 공공보건의료 협력체계 구축사업 • 지역 협력병원과 네트워크 강화 사업

자료출처: 2023년 공공보건의료계획 기관별 보고서

주 소	(54907) 전라북도 전주시 덕진구 건지로 20	
전화번호	1577-7877	
웹사이트	* 홈페이지	https://www.jbuh.co.kr/cuh/main/

② 전라북도 군산의료원

일반 현황

개소 일자	‣ 1922년 2월 [관립 군산자혜의원] 개설 ‣ 2006년 12월 [전라북도 군산의료원] 개칭		
건축 규모	‣ 대지 면적: 49,667㎡ ‣ 연면적: 26,253㎡ (의료시설 26,253㎡)		
관리감독부처	보건복지부, 전라북도청		
설립 형태	특수법인	운영형태	직영
병원 종별	종합병원	응급지정	지역응급의료센터
근거 법령	지방의료원의 설립 및 운영에 관한 법률		
근거 조례	전라북도 지방의료원 설립 및 운영 조례		

미션과 비전

MISSION

의료공공성을 최상의 가치로 추구하는 지역거점공공병원

VISION

의료공공성 강화!
의료서비스 향상!
의료효율성 증대!

인력 현황

2023년 8월 기준

	의사직						간호직	
인력수 (410명)	전문의[1]	전공의	일반의	인턴	치과	한의사	간호사	간호조무사
	35	1	1	4	1	1	256	23

	보건직					
인력수 (410명)	방사선사	임상병리사	물리치료사	작업치료사	치과위생사	의무기록사
	19	18	11	5	1	4

	보건직			영양직	
인력수 (410명)	기타 보건직[2]	약사	사회복지사	영양사	조리사
	5	4	3	3	15

진료과목별 전문의 수 (34명)	내과	신경과	정신건강의학과	외과	정형외과	신경외과	흉부외과	마취통증의학과
	6	2	1	2	3	2	1	1
	산부인과	소아청소년과	비뇨기과	영상의학과	병리과	재활의학과	가정의학과	응급의학과
	2	1	1	3	1	1	3	4

자료출처: 전라북도 군산의료원

1) 파견의사 포함
2) 응급코디네이터 포함

병상 현황

2023년 8월 기준

	계	일반병상		중환자실	감염	특수 및 진료시설					
병상수	388	일반	상급	성인, 소아	음압	응급실	수술실 (실수)	분만실 (실수)	신생아실	물리치료	호스피스
		336	30	20	2	20	6	1	3	32	17

자료출처: 전라북도 군산의료원

공공보건의료계획

주요내용	필수의료 제공 체계 확충	• 급성기 진료시설 증축 및 필수 의료시설 확충 • 권역-지역 중증응급 뇌졸중 환자 이송·전원 및 진료협력 체계 구축 • 농촌마을 등 의료취약지에 대한 찾아가는 건강관리 서비스 • 산모·신생아 건강지원 및 보호대상 아동 건강지원 • 재활의료 및 지속관리 협력체계 구축 • 의료사각지대 외국인 등 소외계층 건강지원 • 간호·간병통합서비스 병동 운영 • 호스피스 병동 운영 • 대규모 감염 대응 역량강화를 위한 지역의료기관 간 상시협업 체계 구축 • 요양병원 일대일 매칭을 통한 감염관리 지원 사업 • 감염 관련 전문의 확보 • 감염병 전담병동 확충
	공공보건의료 역량강화	• 파견의료인력 확보 • 원내 공공보건의료인력 교육·훈련 • 지역보건의료기관 인력교육 및 네트워크 구축 • 시설 현대화 • 장비 현대화 • 경영의 효율성 및 투명성 강화
	공공보건의료 제도 기반 강화	• 지역책임의료기관 필수보건의료 협력기반 구축 • 퇴원환자 지역사회 연계 사업 • 중소·요양병원 감염관리 역량강화 지원 사업 • 의료관련감염병 퇴원환자 모니터링 사업 • 정신건강 고위험군 환자 관리 및 지역사회 연계 사업

자료출처: 2023년 전라북도 군산의료원 공공보건의료계획

주 소	(54105) 전라북도 군산시 의료원로 27		
전화번호	063) 472-5000		
웹사이트	* 홈페이지	https://www.kunmed.or.kr	

③ 전라북도 남원의료원

일반 현황

개소 일자	‣ 1921년 12월 [관립 전주자혜의원 남원출장소] 건립 ‣ 2005년 9월 [전라북도 남원의료원] 개칭		
건축 규모	‣ 대지 면적: 109,152㎡ ‣ 연면적: 42,081㎡ (의료시설 39,362.56㎡)		
관리감독부처	보건복지부, 전라북도청		
설립 형태	특수법인	운영형태	직영
병원 종별	종합병원	응급지정	지역응급의료센터
근거 법령	지방의료원의 설립 및 운영에 관한 법률		
근거 조례	전라북도 지방의료원 설립 및 운영 조례		

미션과 비전

MISSION

우리는 양질의 의료 및 포괄적 공공보건의료서비스를 제공하여 지역주민의 건강증진과 지역의료 발전에 기여한다.

VISION

불필요한 검사나 수술은 하지 않는 병원, 친절하고 설명 잘해주는 병원

주요 사업내용

핵심가치

공익 ····· 소통 ····· 혁신

경영전략

공공의료강화

- 필수공공보건의료 제공 체계 확충
- 공공보건의료제도 기반 강화
- 공공산후조리원 건립
- 전북형 보호자 없는 안심병원 운영
- 감염예방·관리 교육 강화
- 의료 질 및 환자안전 향상

내부효율화

- 고객만족도 제고
- 평가 내실화
- 직원이 행복한 일터 조성
- 직원 역량강화를 위한 맞춤형 교육 제공
- 사회적 가치 실현

경영개선

- 에너지 절감·효율화
- 「중대재해처벌법」 선제적 대응 등 안전체계 구축
- 「참여·협력적 노사관계」로 파트너십 구축
- 건강증진센터 활성화
- 지역주민과 소통하는 홍보활동 강화
- 비용절감

인력 현황

2023년 7월 기준

인력수 (267명)	의사직			간호직		
	전문의	치과		간호사[1]	간호조무사	
	31	3		141	26	
	보건직					
	방사선사	임상병리사	물리치료사	작업치료사	치과위생사	의무기록사
	15	16	5	3	2	2
	보건직					
	약사	사회복지사		영양사	조리사	
	3	3		2	15	

진료과목별 전문의 수 (30명)	내과	신경과	외과	정형외과	신경외과	흉부외과	마취통증의학과
	5	2	1	2	1	1	2
	산부인과	소아청소년과	비뇨기과	영상의학과	병리과	가정의학과	응급의학과
	2	1	1	2	1	3	6

자료출처: 전라북도 남원의료원

1) 가정전문, 보건전문, 마취전문, 정신전문 등 간호사를 포함

병상 현황

2023년 7월 기준

병상수	계	일반병상		중환자실	특수 및 진료시설					
	200	일반	상급	성인, 소아	응급실	수술실 (실수)	분만실 (실수)	신생아실	물리치료	호스피스
		167	23	10	20	3	3	3	30	10

자료출처: 전라북도 남원의료원

공공보건의료계획

주요내용	필수의료 제공 체계 확충	• 지역공공보건의료기관 역할 정립 • 전북형 보호자 없는 안심병원 운영 • 취약계층 의료안전망 구축 • 취약계층 아동 건강관리 서비스 지원 • 재가장애인 복지프로그램 제공 • 뇌졸중 응급환자 전원 협진망 활성화 • 분만취약지 해소를 위한 산모보건센터 운영
		• 응급취약지 해소를 위한 지역응급의료센터 운영 • 노인통합돌봄서비스 네트워크 구축 • 간호·간병 통합서비스 지속 제공 • 연명의료결정제도 활성화 • 안전하고 적정한 혈액관리 체계 구축 • 지역사회 감염병 위기대응 협력체계 강화 • 상시적 감염병 예방관리 강화
	공공보건의료 역량강화	• 공중보건의사 인력 확충 • 공중보건장학간호사 인력 확충 • 의료인력 파견·교류 체계 구축 • 공공보건의료인력 근무 여건 개선노력 강화 • 공공보건의료인력 교육·훈련 강화 • 표준진료지침 개발·갱신 및 적용률 지속 향상 • 시설보강 • 장비보강 • 차세대 병원정보시스템 확산 • 스마트병원사업 구축 • Alert System(경보체계)구축·활용
	공공보건의료 제도 기반 강화	• 지역책임의료기관 협력사업 확대

자료출처: 2023년 공공보건의료계획 기관별 보고서

주 소	(55726) 전라북도 남원시 충정로 365	
전화번호	063) 620-1114	
웹사이트	* 홈페이지	https://www.namwonmed.or.kr

④ 진안군의료원

일반 현황

개소 일자	2015년 4월 [진안군의료원] 설립		
건축 규모	▸ 대지 면적: 23,664㎡ ▸ 연면적: 7,937㎡ (의료시설 5,330㎡)		
관리감독부처	진안군청		
설립 형태	특수법인	운영형태	직영
병원 종별	병원	응급지정	지역응급의료기관
근거 법령	지방의료원의 설립 및 운영에 관한 법률		
근거 조례	진안군의료원 설립 및 운영 조례		

미션과 비전

MISSION

'진안군의료원'은 전라북도 동부산악권(진안군, 무주군, 장수군)의 지역사회 공공의료를 책임지며, 진안군 공공의료의 내실화·기능강화·질적수준 향상·지역의 의료안전망 역할 등 군단위지방의료원의 모델을 제시하고자함

VISION

- 의료품질 향상 노력으로 지역사회에서 신뢰받는 거점병원 구축
- 전북 동부권 최고의 의료서비스 제공 지역거점 공공병원

◈ 경영이념

양질의 의료 강화
- ▸ 의료서비스 질 향상
- ▸ 고객 만족도 증진

운영 효율성 제고
- ▸ 운영성과 향상
- ▸ 의료원 경쟁력 강화
- ▸ 조직구성원 역량 및 만족도 향상

공익적 기능 강화
- ▸ 공공의료서비스 강화
- ▸ 의료복지서비스 강화 안전망 역할

인력 현황

2023년 7월 기준

인력수 (93명)	의사직			간호직		
	전문의	일반의		간호사[1]	간호조무사	
	12	1		45	13	
	보건직					
	방사선사	임상병리사	물리치료사	의무기록사	약사	사회복지사
	6	5	2	2	1	1
	영양직					
	영양사			조리사		
	1			4		

진료과목별 전문의 수 (13명)	내과	외과	정형외과	흉부외과	성형외과	마취통증의학과
	1	3	1	1	1	2
	산부인과		소아청소년과		영상의학과	
	1		2		1	

자료출처: 진안군의료원

1) 가정전문, 보건전문, 마취전문, 정신전문 등 간호사를 포함

병상 현황

2023년 7월 기준

병상수	계	일반병상		특수 및 진료시설		
	78	일반	상급	응급실	수술실(실수)	물리치료
		74	4	6	2	8

자료출처: 진안군의료원

공공보건의료계획

주요내용	적정진료	• 표준진료지침(CP) 개발 및 적용에 대한 계획 • 환자안전 관리강화 활동 • 병원 감염 예방 및 감염병 위기 대응 관리 체계 구축 • 감염 관리 활동
	건강안전망	• 보건의료복지 지역사회 연계서비스 • 의료취약계층 환자 진료비지원 사업 • '건강한 나의 몸' 아동 건강검진 사업 • 노인건강돌봄사업 • 지역사회 의료지원 사업
	미충족서비스	• 필수 진료과 운영 활성화 • 지역사회 보건교육 • 간호·간병통합서비스 사업
	공공성강화	• 공공보건의료 인력에 대한 교육·훈련 강화 • 경영의 효율성·투명성 제고

자료출처: 2023년 공공보건의료계획 기관별 보고서

주 소	(55422) 전라북도 진안군 진안읍 진무로 1145	
전화번호	063) 430-7000	
웹사이트	* 홈페이지	https://www.jgmc.kr/

⑤ 전라북도 마음사랑병원

일반 현황

수탁 기관	의료법인 인산의료재단		
개소 일자	‣ 1994년 8월 [전라북도 도립 소양신경정신병원] 설립 ‣ 1999년 4월 [전라북도 마음사랑병원] 개칭		
건축 규모	‣ 대지 면적: 21,097㎡ ‣ 연면적: 12,170.2㎡ (의료시설 12,170.2㎡)		
관리감독부처	전라북도청		
설립 형태	시도립	운영형태	위탁
병원 종별	정신병원		
근거 법령	전라북도 도립병원 설치 및 운영조례		
근거 조례	전라북도 도립병원 설치 및 운영조례		

미션과 비전

설립목적

최고의 의술과 최선의 봉사로서 환자와 그 가족에게 최대의 행복을 제공하고
나아가 지역사회 정신건강에 이바지 하기 위함

MISSION

최상의 의료서비스로 "인간사랑" 구현
With the best medical care, Implementing "human love"

VISION

전문성 있는 진료로 신뢰받는 병원	사랑실천으로 고객이 행복한 병원	창의적인 인재양성으로 신바람 나게 일하는 병원	지역사회의 건강과 행복한 삶에 기여하는 병원

인력 현황

2022년 12월 기준

	의사직		간호직		영양직	
인력수 (133명)	전문의	전공의	간호사[1]	간호조무사	영양사	조리사
	11	3	61	5	3	4

인력수 (133명)	보건직			
	방사선사	임상병리사	물리치료사	의무기록사
	1	2	2	
	영양사	사회복지사	정신건강전문요원	2
	2	7	30	

진료과목별 전문의 수 (12명)	정신건강의학과	소아청소년과	가정의학과
	10	1	1

자료출처: 전라북도 마음사랑병원

1) 가정전문, 보건전문, 마취전문, 정신전문 등 간호사를 포함

병상 현황

2022년 12월 기준

병상수	계	정신과 폐쇄형	정신과 개방형	특수 및 진료시설
	560	490	58	물리치료
				12

자료출처: 전라북도 마음사랑병원

공공보건의료계획

주요내용	필수의료 제공 체계 확충	• 정신질환자 가족 지원사업(가족 상담 및 후원-가족안(安)내서) - 정신질환자 진료비, 간식비 지원, 취약대상자 물품지원, 나눔 캠페인, 정신건강교육 및 치료프로그램운영 - 마음나누기, 사랑더하기: 정신질환으로 장기간 치료가 필요한 저소득 도민에게 연 1회 치료비 지원 • 찾아가는 정신건강 서비스(마음 톡, talk) - 정신장애인 지속 재활을 위한 재활프로그램 지원 - 정신의료 상담 및 인식개선 활동 • 정신질환자 지속치료 지원 시범사업 수행 - 급성기 치료활성화 시범사업: 급성기 집중치료를 위한 지속적인 인프라 운영 - 병원기반 사례관리 시범사업: 정신건강 유관기관 협력체계 구축, 퇴원예정 환자대상 정신건강서비스 안내, 입·퇴원환우 사례관리 사업 - 낮병원 프로그램 운영 및 관리료 시범사업: 재활서비스 제공을 통한 사회복귀 촉진 - 전라북도 정신응급대응 체계 확대 - 지역기반 드림브릿지 회의 운영(위기개입, 사례관리 등) • 감염예방 증진활동 • COVID-19 예방 및 증진활동
	공공보건의료 역량강화	• 공공보건의료 인력 근무여건 개선 • 공공보건의료 교육·훈련체계 구축 • 의료질 향상, 업무 경감 등을 위한 첨단정보통신기술 활용 지원 (홈페이지를 통한 외래 예약제 활성화)
	공공보건의료 제도 기반 강화	• 전라북도 공공보건의료 지원단 협력사업(공공의료 연계망 활성화) • 청소년 정신건강 안정망 지원 - 정신건강 고위험 청소년 의료개입: 소년원 업무협약 및 월1회 찾아가는 의료 서비스 제공 - 아동학대 전담의료기관 역할 수행: 아동학대(의심)사례 의료지원 및 관련 자문 등

자료출처: 2023년 공공보건의료계획 기관별 보고서

주 소	(55347) 전라북도 완주군 소양면 소양로 465-23		
전화번호	063) 240-2100		
웹사이트	* 홈페이지	https://www.maeumsarang.co.kr	

⑥ 부안군노인요양병원

일반 현황

수탁 기관	의료법인 혜성병원		
개소 일자	2007년 9월 3일 [부안군노인요양병원] 설립		
건축 규모	‣ 대지 면적: 6,009㎡ ‣ 연면적: 2,655㎡ (의료시설 2,493㎡)		
관리감독부처	전라북도 부안군		
설립 형태	시군구립	운영형태	위탁
병원 종별	요양병원		
근거 조례	부안군노인요양병원 설치 및 운영 조례		

미션과 비전

MISSION

나눔과 사랑으로 또 하나의 가족이 되어 내 부모처럼 모시겠습니다

VISION

2025 새로운 도약 부안군노인요양병원

인력 현황

2023년 8월 기준

	의사직		간호직		영양직
인력수 (24명)	전문의	한의사	간호사[1]	간호조무사	영양사
	2	1	6	12	1
	보건직				
	물리치료사	사회복지사	약사		
	1	1	1		

진료과목별 전문의 수 (2명)	신경외과	가정의학과
	1	1

자료출처: 부안군노인요양병원

1) 가정전문, 보건전문, 마취전문, 정신전문 등 간호사를 포함

병상 현황

2023년 8월 기준

병상수	계	일반병상	특수 및 진료시설
	99	일반	물리치료
		99	6

자료출처: 부안군노인요양병원

공공보건의료계획

주요내용	적정진료	• 손위생 캠페인 및 병문안 인식 개선 사업 • 낙상 예방 캠페인 사업
	건강안전망	• 관내 의료취약계층에 대한 간병비 지원 사업 • 찾아가는 한방 진료 지원 사업 • 찾아가는 치매 예방교육 및 검진 사업
	미충족서비스	• 재활의료 서비스 제공 사업 • 퇴원 환자 지원 프로그램 사업
	공공성강화	• 공공보건의료 담당 인력 전문 교육 지원사업 • 공공보건의료 협력체계 구축 사업

자료출처: 2023년 공공보건의료계획 기관별 보고서

주 소	(56318) 전라북도 부안군 부안읍 봉두길 68	
전화번호	063) 581-9116	
웹사이트	* 홈페이지	http://buangh.kr

⑦ 완주군아름다운노인전문병원

일반 현황

수탁 기관	완주군		
개소 일자	2006년 11월 3일 [완주군아름다운노인전문병원] 설립		
건축 규모	▸ 대지 면적: 3,372㎡ ▸ 연면적: 2,233.49㎡ (의료시설 1,785㎡)		
관리감독부처	전라북도 완주군		
설립 형태	시군구립	운영형태	위탁
병원 종별	요양병원		
근거 조례	완주군치매요양병원 설치 및 운영 조례		

미션과 비전

MISSION

아름다운 마음으로 아픈 마음을 보살피는 따듯한 병원만들기

VISION

우리는 서로 아끼며, 도와주며, 살펴주는 아름다운 공동체를 위해 노력한다

◈ 핵심가치

사랑이 있는 병원
▸ 사랑으로 환우의 몸과 마음을 치유하는 자연친화적인 병원

가족같은 병원
▸ 전직원이 환우와 가족처럼 지내는 병원

지역의 활력소 같은 병원
▸ 지역사회의 밝은 생동감을 주는 병원

인력 현황

2023년 8월 기준

	의사직		간호직		영양직	
인력수 (22명)	전문의	한의사	간호사[1]	간호조무사	영양사	조리사
	1	2	6	6	2	2
	보건직					
	의무기록사		약사			
	1		1			
진료과목별 전문의 수 (1명)	정신건강의학과					
	1					

자료출처: 완주군아름다운노인전문병원

1) 가정전문, 보건전문, 마취전문, 정신전문 등 간호사를 포함

병상 현황

2023년 8월 기준

병상수	계	일반병상
	78	78

자료출처: 완주군아름다운노인전문병원

공공보건의료계획

주요내용	적정진료	• 질 관리향상을 위한 원내 컨퍼런스 강화 사업 • 입원환자 병문안 관리체계 구축
	건강안전망	• 저소득입원환자 진료비 지원 사업 • 지역 내 독거노인 지원 사업 • 소외계층 방문의료 상담 서비스
	미충족서비스	• 치매검진사업 • 저소득 입원환자 간병비 지원사업 • 지역주민을 위한 건강 세미나 • 재가 치매노인 방문사업
	공공성강화	• 공공보건의료 담당 인력 교육 지원 사업

자료출처: 2023년 공공보건의료계획 기관별 보고서

주 소	(56360) 전라북도 완주군 상관면 북치길 44-54	
전화번호	063) 717-3300	
웹사이트	* 홈페이지	https://shofbeauty.com

⑧ 전주시립요양병원

일반 현황

수탁 기관	사회복지법인 삼동회		
개소 일자	‣ 2000년 6월 [전주시노인복지병원] 설립 ‣ 2022년 5월 [전주시립요양병원] 개칭		
건축 규모	‣ 대지 면적: 6,534㎡ ‣ 연면적: 5,245㎡ (의료시설 5,219㎡)		
관리감독부처	전라북도 전주시		
설립 형태	시군구립	운영형태	위탁
병원 종별	요양병원		
근거 조례	전주시노인복지병원 설치 및 운영조례		

미션과 비전

MISSION

환자 중심의 의료서비스와 사회공헌을 통해 지역보건향상에 이바지 한다.
친절, 청결, 보은, 사랑

VISION

Jeonju City Care Hospital

- Join 의료복지통합 병원
- Contribute 사회공헌 병원
- Close 지역주민 밀착형 병원
- Human right 인간존중 병원

인력 현황

2023년 8월 기준

	의사직			간호직		영양직	
인력수 (58명)	전문의	일반의	한의사	간호사[1]	간호조무사	영양사	조리사
	3	1	1	17	24	2	2
	보건직						
	방사선사	임상병리사	물리치료사	작업치료사	약사	사회복지사	
	1	1	2	1	1	2	

진료과목별 전문의 수(3명)	정신건강의학과	재활의학과	가정의학과
	1	1	1

1) 가정전문, 보건전문, 마취전문, 정신전문 등 간호사를 포함

자료출처: 전주시립요양병원

병상 현황

2023년 8월 기준

병상수	계	일반병상			특수 및 진료시설
		치매	일반	상급	물리치료
	171	96	75	0	8

자료출처: 전주시립요양병원

공공보건의료계획

주요내용	필수의료 제공 체계 확충	• 취약계층 의료서비스 제공사업 • 재가 치매노인 의료서비스 제공사업 • 치매예방사업 • 의료취약지 취약계층 노인 인지재활프로그램 • 감염병 대응 역할 제시 및 교육 • 감염병 예방 활동
	공공보건의료 역량강화	• 공공보건의료 인력 교육
	공공보건의료 제도 기반 강화	• 공공보건 관련 위원회 개최 및 활동

자료출처: 2023년 공공보건의료계획 기관별 보고서

치매안심병원 공공사업 지원계획

주요내용	치매환자 지원 프로그램	• 퇴원 치매환자 일상생활 복귀 지원 • 병원 내 치매환자 가족 지원 • 치매 친화적 환경 조성 • 치매 인식개선 사업 지원 • 지역 내 연계협력 사업 수행 • 치매안심병동 성과기반 인센티브 제공 시범사업

주 소	(55071) 전라북도 전주시 완산구 능안자구길 80	
전화번호	063) 220-9700	
웹사이트	* 홈페이지	http://www.naebumo.or.kr

⑨ 정읍시립요양병원

일반 현황

수탁 기관	사회복지법인 삼동회		
개소 일자	▸ 2006년 5월 [정읍시노인전문병원] 설립 ▸ 2016년 6월 [정읍시립요양병원] 개칭		
건축 규모	▸ 대지 면적: 7,753㎡ ▸ 연면적: 5,175㎡ (의료시설 4,490㎡)		
관리감독부처	전라북도 정읍시		
설립 형태	시군구립	운영형태	위탁
병원 종별	요양병원		
근거 법령	의료법 제33조 제4항, 시행규칙 제27조 제3항		
근거 조례	정읍시립요양병원 설치 및 운영 조례		

미션과 비전

MISSION

의료·복지 통합으로 노인의료를 선도하는 맑고·밝고·훈훈한 병원

VISION

- 환자와 보호자의 슬픔을 함께하는 병원
- 지역사회와 소외된 이웃과 소통하는 병원
- 변함없는 양질의 노인의료서비스를 제공하는 병원

핵심가치 三同 동 감 동 행 동 질

인력 현황

2023년 8월 기준

	의사직		간호직		영양직	
인력수 (75명)	전문의	한의사	간호사[1]	간호조무사	영양사	조리사
	3	2	12	39	2	2

	보건직						
인력수 (75명)	방사선사	임상병리사	물리치료사	작업치료사	의무기록사	약사	사회복지사
	1	1	6	3	1	1	2

진료과목별 전문의 수 (3명)	정신건강의학과	산부인과	재활의학과
	1	1	1

자료출처: 정읍시립요양병원

1) 가정전문, 보건전문, 마취전문, 정신전문 등 간호사를 포함

병상 현황

2023년 8월 기준

병상수	계	일반병상		특수 및 진료시설
	199	일반	상급	물리치료
		182	17	1

자료출처: 정읍시립요양병원

공공보건의료계획

주요내용	필수의료 제공 체계 확충	• 감염 예방 증진 활동 강화 – 감염병예방 교육 및 캠페인 – 손위생 증진대회 • 지역 의료취약계층 의료지원 및 의료용품지원 서비스 – 취약계층 집중관리 기관 연계 지원 • 지역주민 대상 치매 및 감염병예방 인식개선 캠페인
	공공보건의료 역량강화	• 원내 종사자들의 교육강화 및 공공보건의료 교육·훈련 체계 구축 – 공립병원 종사자 전문성 강화 기본 교육 – 각 부서별 업무특성을 반영한 자체교육
	공공보건의료 제도 기반 강화	• 공공보건의료 협력체계 구축

자료출처: 2023년 공공보건의료계획 기관별 보고서

주 소	(56196) 전라북도 정읍시 금붕1길 160-15	
전화번호	063) 531-0075	
웹사이트	* 홈페이지	http://www.jcgh.kr

⑩ 전라북도 고창노인요양병원

일반 현황

수탁 기관	의료법인석천재단		
개소 일자	‣ 2009년 5월 [전라북도 고창노인요양병원] 설립		
건축 규모	‣ 대지 면적: 6,615㎡ ‣ 연면적: 5,304㎡ (의료시설 5,304㎡)		
관리감독부처	전라북도		
설립 형태	시도립	운영형태	위탁
병원 종별	요양병원		
근거 조례	전라북도 도립병원 설치 및 운영 조례		

미션과 비전

MISSION

최고의 문화를 가진 경쟁력 있는 초일류 병원을 위해 최선을 다한다.

VISION

- 인재양성과 행복경영에 힘쓴다.
- 최상의 서비스를 위한 환경과 시스템을 구축한다.
- 미래 지향적이고 효율적인 신문화 정착을 위해 노력한다.
- 선진병원과의 경쟁력 확보를 위해 최선을 다한다.

인력 현황

2023년 8월 기준

	의사직		간호직		영양직	
인력수 (60명)	전문의	한의사	간호사[1]	간호조무사	영양사	조리사
	2	2	12	26	2	2

	보건직						
인력수 (60명)	방사선사	임상병리사	물리치료사	작업치료사	의무기록사	약사	사회복지사
	1	1	4	3	2	1	2

진료과목별 전문의 수 (2명)	재활의학과	가정의학과
	1	1

자료출처: 전라북도 고창노인요양병원

1) 가정전문, 보건전문, 마취전문, 정신전문 등 간호사를 포함

병상 현황

2023년 8월 기준

병상수	계	일반병상	특수 및 진료시설
	195	일반	물리치료
		195	14

자료출처: 전라북도 고창노인요양병원

공공보건의료계획

주요내용	필수의료 제공 체계 확충	• 감염관리(손 위생) • 감염 예방을 위한 병문안 문화개선 • 찾아가는 무료진료 및 치매조기검진 사업 • 행복사랑나눔 석천후원회 지원사업 • 중증 만성질환 퇴원환자 관리 프로그램 • 간호·간병부담 경감 추진사업
	공공보건의료 역량강화	• 공보건의료 인력에 대한 교육 및 훈련 강화사업
	공공보건의료 제도 기반 강화	• 지역사회 협의체 간담회

자료출처: 2023년 공공보건의료계획 기관별 보고서

주 소	(56442) 전라북도 고창군 고창읍 고인돌대로 1765	
전화번호	063) 560-6100	
웹사이트	* 홈페이지	http://noinhospital.net

⑪ 전라북도 남원노인요양병원

일반 현황

수탁 기관	의료법인 성일의료재단		
개소 일자	2009년 8월 [전라북도 남원노인요양병원] 설립		
건축 규모	‣ 대지 면적: 9,819㎡ ‣ 연면적: 5,278㎡ (의료시설 5,278㎡)		
관리감독부처	전라북도		
설립 형태	시도립	운영형태	위탁
병원 종별	요양병원		
근거 법령	지방자치법 제144조, 의료법 제33조		
근거 조례	전라북도 도립병원 설치 및 운영 조례		

미션과 비전

MISSION

"마음에서 마음으로 전하는 사랑"

신뢰와 사랑을 바탕으로 "마음에서 마음으로 전하는 사랑 "구현"

VISION

• CURE •
사랑으로 치료

• CARE •
정성으로 보살핌

• SERVICE •
배려하는 봉사

• UPGRADE •
서비스 질 향상

인력 현황

2023년 8월 기준

	의사직		간호직		영양직	
인력수 (61명)	전문의	한의사	간호사[1]	간호조무사	영양사	조리사
	4	2	11	26	2	3

	보건직						
	방사선사	임상병리사	물리치료사	작업치료사	의무기록사	약사	사회복지사
	1	1	5	3	1	1	1

진료과목별 전문의 수 (4명)	외과	재활의학과	가정의학과
	1	1	2

자료출처: 전라북도 남원노인요양병원

1) 가정전문, 보건전문, 마취전문, 정신전문 등 간호사를 포함

병상 현황

2023년 8월 기준

병상수	계	일반병상		특수 및 진료시설
		일반	상급	물리치료
	202	202	-	-

자료출처: 전라북도 남원노인요양병원

공공보건의료계획

주요내용	필수의료 제공 체계 확충	• 취약계층 의료서비스 제공사업 • 취약계층 만성질환 관리 – 혈압·당 체크, 의료상담(오일장/노인복지관/경로당/노인대학) • 전문재활 치료 • 치매예방 사업 – 치매인식개선 교육 – 자가진단을 통한 치매조기검진 • 감염성 질환 발생 억제 – 손위생을 통한 상시적 감염병예방 – 면회객 관리에 따른 감염 예방
	공공보건의료 역량강화	• 공공보건의료 수행 인력 전문성 강화 • 양질의 의료서비스 제공을 위한 직원 직무능력 향상

자료출처: 2023년 공공보건의료계획 기관별 보고서

주 소	(55730) 전라북도 남원시 산성길 51-15	
전화번호	063) 630-7777	
웹사이트	* 홈페이지	http://nwhospital.co.kr

⑫ 전북대학교 치과병원

일반 현황

개소 일자	‣ 1979년 [전북대학교 의과대학 부속병원] 설립 ‣ 1988년 [치과진료처] 승격 ‣ 1997년 [치과병원] 준공		
건축 규모	‣ 대지 면적: 2,460,71㎡ ‣ 연면적: 11,005.23㎡ (의료시설 11,005.23㎡)		
관리감독부처	교육부		
설립 형태	특수법인	운영형태	직영
병원 종별	치과병원		
근거 법령	국립대학병원 설치법		

미션과 비전

MISSION

인간에 대한 존중을 바탕으로 책임있는 진료, 성실한 교육, 열정적인 연구를 통해 구강건강과 인류애를 실천한다.

VISION

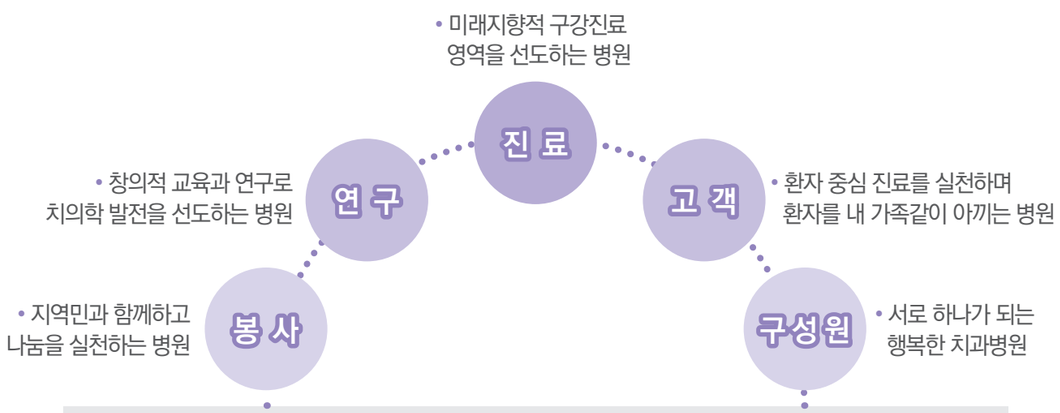

인력 현황

2023년 8월 기준

인력수 (91명)	의사직			간호직	
	전문의		전공의	간호사[1]	
	28		36	1	
	보건직				
	치과위생사	치과기공사	언어재활사	방사선사	의무기록사
	18	4	1	2	1
진료과목별 전문의 수 (28명)	구강내과	영상치의학과	구강악안면외과	소아치과	치과교정과
	4	2	5	3	3
	치과보존과		치과보철과	치주과	
	3		5	3	

자료출처: 전북대학교 치과병원

1) 가정전문, 보건전문, 마취전문, 정신전문 등 간호사를 포함

주 소	(54907) 전라북도 전주시 덕진구 건지로 20	
전화번호	1577-7877	
웹사이트	* 홈페이지	https://www.jbuh.co.kr/cuh/dent/

Ⅱ - 2
전라북도 공공보건의료 수행기관(2개소)

: 공공보건의료기관+필수의료 제공,
감염병 대응 등 공공적 역할을 하는 민간보건의료기관

① 원광대학교병원

② 전주예수병원

Ⅱ-1 전라북도 공공보건의료 수행기관(2개소)

[전북] 수행기관 현황

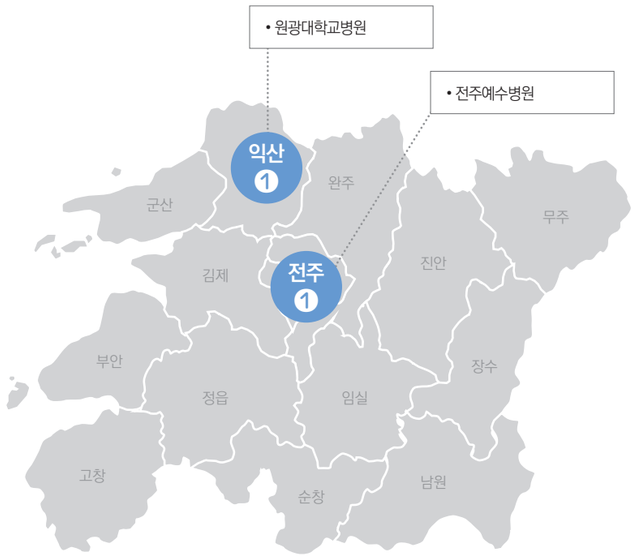

지역	공공보건의료 수행기관
익산	원광대학교병원
전주	전주예수병원
계	2개소

① 원광대학교병원

일반 현황

개소 일자	2015년 [원광대학교병원] 개칭
건축 규모	‣ 대지 면적: 87,781㎡ ‣ 연면적: 90,706.97㎡
병원 종별	상급종합병원(대학병원)

미션과 비전

MISSION

제생의세(濟生醫世) 의술로써 병든 세상을 구제한다

VISION

건강한 사회를 선도하는 맑고 밝고 훈훈한 원광대학교병원

◈ 핵심가치 ◈

- 환자중심
  - 신속한진료
  - 생명존중
  - 신뢰감을 주는 병원
  - 감동을 주는 병원
- 미래창조
  - 진료의 전문화
  - 동서의학 협진
  - 연구개발
  - 의료환경 개척
- 사회봉사
  - 인간 사랑 실천
  - 국민과 함께하는 병원
- 효율지향
  - 경영혁신 지향
  - 신바람 나는 병원

인력 현황

2023년 10월 기준

인력수 (2,149명)	의사직					치과의사		
	일반의	인턴	레지던트	전문의	조혈모세포이식	일반의	레지던트	전문의
	3	31	95	177	1	1	1	3

간호직		보건직				
간호사	간호조무사	임상병리사	방사선사	물리치료사	작업치료사	보건의료정보관리사
1,168	46	75	81	13	7	16

보건직				
동위원소취급자(일반)	동위원소취급자(특수)	사회복지사	조혈모세포이식담당자	약사
5	3	5	3	19

보건직				
정신간호사	정신건강임상심리사	정신건강사회복지사	안경사	기타종사자
4	2	5	2	443

2023년 3월 기준

진료과목별 전문의 수 (178명)							
	내과	소아청소년과	산부인과	신경과	정신건강의학과	신경외과	외과
	42	7	5	7	5	7	13
	정형외과	흉부외과	성형외과	마취통증의학과	안과	이비인후과	피부과
	10	1	4	8	5	5	2
	비뇨기과	영상의학과	방사선종양학과	병리과	진단검사의학과	재활의학과	가정의학과
	5	11	3	4	4	3	2

핵의학과	직업환경의학과	응급의학과	기타
3	1	6	15

자료출처: 원광대학교병원

병상 현황

2023년 3월 기준

허가 병상수	일반	중환자실			격리		기타
		성인	소아	신생아	일반	음압	
793	659	78	-	15	6	3	32

중환자실 (병상수)	응급실 (병상수)	수술실 (병상수)	분만실 (병상수)	인공신장실 (병상수)	물리치료실 (병상수)	낮병동 (병상수)	주사실 (병상수)
93	38	17 (17실)	6 (1실)	45	8	10	1

자료출처: 원광대학교병원

공공보건의료실의 목적

국민의 보편적인 의료서비스 이용을 보장하고 국민 건강을 증진하기 위해 국가나 지방자치단체 또는 보건의료기관이 추진하는 각종 의료 관련 사업의 유치 및 관리

공공보건의료사업 수행 현황

기관명 또는 사업명	내 용
전북권역심뇌혈관질환센터	• 심혈관센터, 뇌혈관센터, 심뇌재활센터 등 3개의 임상센터와 1개의 예방관리센터로 구성
권역외상센터	• 24시간 응급 수술 준비체계, 외상치료 전문인력 양성, 전용 중환자 병상
권역응급의료센터	• 중증응급환자·심뇌혈관질환 환자 응급 의료 인프라 구축
전라북도 응급의료 전용헬기	• 응급의료 수혜격차를 해소하고 응급환자의 사망과 장애 감소
다인용 고압산소치료기	• 전라북도 최초 다인용(동시12명 치료) 고압산소치료기 도입
권역정신응급의료센터	• 정신응급환자 발생 시 유기적 현장 대응을 위해 구축된 정신응급대응협의체(네트워크) 참여
국가지정 입원치료병상	• 공중보건 위기 상황 시 감염병환자 치료를 통한 지역사회 건강 보호
전북금연지원센터	• 위기 청소년, 여성, 장애인, 300인 미만 소규모사업장, 저소득층, 지역자율 흡연자를 위한 찾아가는 금연지원서비스 제공
간호·간병통합서비스	• 간병비 걱정없는 간호·간병 통합서비스 병동운영
간호사 교대제 개선 시범사업	• 다양한 근무형태 지원으로 예측가능하고 규치적인 교대근무 정착
신생아집중치료지역센터	• 고위험 신생아 치료를 위한 신생아집중치료실을 확보하고 서울 및 수도권 대비 부족했던 시설과 장비를 구비하여 신생아 사망률 및 이환율을 최소화 하고자 함
전북서부해바라기센터	• 성폭력, 가정폭력 피해자에게 365일 24시간 긴급구조, 상담, 의료, 수사, 법률지원 원스톱 제공
전라북도 지역장애인보건의료센터	• 지역자원 서비스 연계, 임신·출산 여성장애인 등록관리, 보건의료인력, 장애인 및 그 가족 건강교육, 장애 인식 개선 홍보 등
전라북도 공공보건의료지원단	• 전라북도청 및 공공보건의료기관 정책·기술지원, 공공보건의료기관 간 연계·협력 체계 구축 지원, 공공보건의료 관련 조사·연구 수행, 공공보건의료기관 전문인력 역량강화 등의 역할 수행
코로나19관련 사업	• 코로나19 병상효율화 인센티브 지급 사업, 감염관리수당 지급사업, 선별진료소 진단검사 등 지원사업, 코로나19사망자 장례비용 지원사업, 코로나19 직접비용 손실보상

기타 공공의료/수가보전형/시범사업 등

기관명 또는 사업명	진행상황
의료관련 감염병 표본감시 사업	진행
민간공공협력 결핵환자관리사업	진행
응급실기반 자살시도자관리사업	진행
입원전담전문의	진행
마음건강증진거점센터 운영사업	진행
전라북도교육청 병원형 위(Wee)센터	진행
급성기 환자 퇴원자원 및 지역사회 연계활동 시범사업	진행
전라북도 광역정신건강복지센터	진행
익산시 정신건강복지센터	진행
익산시 치매조기검진사업	진행
생물테러대비 대응 국고보조사업	진행

공공보건의료실 인력 현황

직 위	담당 업무	연락처
실장	• 공공보건의료실 총괄	-
차장	• 공공의료정책팀&공공의료관리팀 업무 관장	-
공공의료정책팀		
팀장	• 공공의료관련 국가지원사업 응모제안작성 • 신규사업 선정 후 운영관리 • 신생아집중치료지역센터 지원 사업 등	063-859-0061
계장	• 권역정신응급의료센터 운영사업 등	063-859-0073
사무담당	• 긴급치료병상(병동형, 지출비용보전형) • 의료기관 손실보상 개산급 지급사업 등	063-859-0062
사무담당	• 공공보건의료 협력체계 구축사업 • 권역외상센터 행정지원 등	063-859-0063

주 소	‣ 본관 : (54538) 전라북도 익산시 무왕로 895
	‣ 공공보건의료실 : 전라북도 익산시 무왕로 893(원광문화센터 2층)
전화번호	063) 859-0061~3

② 전주예수병원

일반 현황

개소 일자	1971년 독립재단 설립인가(재단 법인 예수병원 유지재단)
건축 규모	‣ 대지 면적: 33,383.00㎡ ‣ 연면적: 81,285.71㎡
병원 종별	종합병원

미션과 비전

MISSION

예수를 닮은 사랑과 능력으로 영육을 건강하게 한다.

VISION

외지에서 전주를 찾게 하는 전북 최고의 병원

◈ 핵심가치 ◈

환자중심
모든 의사 결정을 함에 있어서 환자의 안전과 치유를 최우선으로 한다.

품질제일
환자 사랑의 핵심은 의료품질이며 내 가족을 진료할 때처럼 한다.

정도경영
업무를 수행함에 있어 법을 준수하고 정직하고 바른 방식을 선택한다.

사랑실천
환자와 동료에게 따뜻한 말과 배려하는 행동을 통해 사랑을 실천한다.

언행일치
비전과 핵심가치를 통하여 약속한 대로 행함으로써 예수님을 드러낸다.

인력 현황

2023년 10월 기준

인력수 (1,620명)	의사직				치과의사	
	일반의	인턴	레지던트	전문의	일반의	전문의
	1	19	57	149	3	1
	간호직		보건직			
	간호사	간호조무사	임상병리사	방사선사	물리치료사	작업치료사
	819	75	71	63	34	24
	보건직					
	보건의료정보관리사	치과기공사	치과위생사	사회복지사	약사	기타종사자
	11	1	5	6	15	266
진료과목별 전문의 수 (150명)	가정의학과	외과	내과	방사선종양학과	병리과	비뇨의학과
	5	15	41	2	3	2
	산부인과	성형외과	소아청소년과	신경과	신경외과	안과
	5	1	9	3	6	2
	영상의학과	응급의학과	이비인후과	재활의학과	정신건강의학과	정형외과
	10	9	3	8	3	7
	진단검사의학과	통증의학과	피부과	핵의학과	흉부외과	치과
	3	6	3	2	1	1

자료출처: 전주예수병원

병상 현황

2023년 10월 기준

허가 병상수	일반	중환자실			격리		기타
		성인	소아	신생아	일반	음압	
755	683	43		12	12	5	-
중환자실 (병상수)	응급실 (병상수)	수술실 (실수)	분만실 (실수)	인공신장실 (병상수)	물리치료실 (병상수)	낮병동 (병상수)	주사실 (병상수)
55	53	14	4	68	9	-	14

자료출처: 전주예수병원

공공의료팀의 목적

오랜 세월 지역민을 위해 해왔던 공공의료 사업의 역사를 이어가기 위하여 정부 및 지방자치단체, 권역 내 공공보건의료기관에서 추진하는 사업을 통해 지역주민에 양질의 의료서비스를 제공하고 취약계층 의료지원을 위한 건강안전망을 구축하는 등 다양한 공공의료사업 추진

공공보건의료사업 수행 현황

기관명 또는 사업명	내 용
전라북도 광역치매센터	• 전라북도광역치매센터 정책지원, 연구, 기술지원, 교육, 홍보, 네트워크 구축사업 • 중앙치매센터-광역치매센터-치매안심센터의 통합적 치매 관리
전라북도보조기기센터 맞춤 보조기기 지원사업	• 전라북도에 거주하는 장애인과 노인에게 3D 프린터 및 신소재를 활용한 맞춤 개조, 제작 서비스 제공
서비스로봇 활용 실증사업	• 시장 검증이 완료된 로봇을 대상으로 국비지원을 통해 사용자 확대 및 기업들의 Track-record 축적을 지원하는 사업
장애친화 산부인과 지정사업	• 여성장애인이 불편 없이 의료서비스를 받을 수 있는 시설 · 장비 및 인력을 갖추고, 편의 및 의사소통 지원 서비스를 제공하는 거점 장애친화 산부인과 지정
장애친화 의료기관 지정사업	• 장애인들이 의료기관 이용 시 편리하고 체계적인 진료를 받을 수 있도록 장애인의 특성을 고려한 장애친화 의료기관 운영(장애인 휴게공간, 핸드레일 설치 등)
간호·간병 통합서비스	• 간병비 걱정 없는 간호·간병 통합서비스 병동 운영
국민건강보험공단 원가분석	• 적절한 건강보험수가 산정을 위한 원가 분석 자료 제출
전국 의료기관 항생제 사용량 분석 및 환류 시스템(KONAS) 참여	• 항생제 내성균 정보의 분기별 수집 및 입력 • 소속기관 항생제 사용량 확인 및 보고
표본감시 감염병 3종 감시체계	• 표본감시 감염병 3종 감시 및 신고 • 감염관리 활동 계획 수립 및 실적 보고 • 지역 네트워크 교육 및 훈련 과정 참여
응급의료기관 지원발전 프로그램	• 응급의료기관 평가 및 운영비 지원
전주시 통합돌봄 선도사업	• 취약계층의 어르신들이 거주하는 지역사회 안에서 건강, 영양, 주거, 복지 등의 다양한 영역의 통합된 돌봄을 통해 집에서 어르신들의 건강한 노후생활을 영위할 수 있도록 도모
연명의료결정 지원사업	• 의료기관의 의료질 평가영역으로서 연명의료 자기결정 존중 비율과 맞물린 연명의료 중단 결정의 사전연명의료의향서/연명계획서 작성
코로나19관련 사업	• 감염관리수당 지급사업, 코로나19 직접비용 손실보상, 코로나19 병상 효율화 인센티브, 감염병 전담병원(긴급치료병상) 개산급 등

기타 공공의료/수가보전형/시범사업 등

기관명 또는 사업명	진행상황
의료관련 감염병 예방·관리 네트워크 사업	진행
민간·공공협력(Private-Public Mix, PPM) 결핵관리사업	진행
간호사 교대제 개선 시범사업	진행
응급실 기반 자살시도자 사후관리사업	진행
생물테러대비 대응 국고보조사업	진행

공공의료팀 인력 현황

직 위	담당 업무	연락처
과장	• 기획재정과 총괄	063-230-8141
의료지원팀		
담당	• 공공어린이재활의료센터, 권역재활병원 • 공공의료관련 국가지원사업 응모 제안 • 신규사업 선정 후 운영관리	063-230-8144
담당	• 공공어린이재활의료센터, 권역재활병원 • 긴급치료병상(병동형) • 장애친화 의료기관 등	063-230-8145
담당	• 공공어린이재활의료센터, 권역재활병원	063-230-8146

주 소	‣ 본관 : (54987) 전라북도 전주시 완산구 서원로 365
	‣ 기획재정과 공공의료팀 : 전라북도 전주시 완산구 서원로 365 설대위기념동 7층
전화번호	063) 230-8144~6

2023 전라북도 공공보건의료 지원조직 안내서

발행처 : 전라북도 공공보건의료지원단
발행인 : 오경재
편집인 : 김미나, 윤하나
발행일 : 2023년 11월
주　소 : 전라북도 익산시 무왕로 893 원광문화센터 2층
전　화 : 063-859-0067
홈페이지 : https://www.jbhepi.or.kr
디자인·제작처 : (주)나인커뮤니케이션 063-222-6870

본 저작물의 저작권 및 판권은 전라북도 공공보건의료지원단에 있습니다.

2023 전라북도
공공보건의료 지원조직
안내서

전라북도
공공보건의료지원단

전라북도 익산시 무왕로 893 원광문화센터 2층
T. 063-859-0066~9 F. 063-859-0060